朝鮮日報 夕刊
本紙夕刊十面
發行 編輯 兼 印刷人 方應謨
株式會社 朝鮮日報社

社說 獨逸의 海軍再軍備

一

萬一 베르사이유平和條約에 依한다면 獨逸의 海軍은 萬噸以下의 戰艦 六千噸以下의 輕巡洋艦 各六隻 八百噸以下의 驅逐艦 二百噸以下의 水雷艇 各十二隻으로 制限되어잇다. 近者에 이르러 老朽艦의 代艦建造를 開始하는 同時에 포케트戰艦의 도이칠란드로써 世界海軍의 注目을 끌엇다고 하되 一隻의 潛水艦도 가지지 못하는 그들로서는 英佛伊等大海軍에 對抗하야 좇처럼 對抗할것이 아니엇다. 그러나 이미 獨逸政府에서는 베르사이유條約의 一方的 廢棄를 斷行하야 陸軍의 建設과 陸軍의 再軍備를 着着進行하고 잇거니와 오직 海軍에 限해서라고 그條約의 拘束을 甘受하리라고는 생각되지 못한다. 지금 獨逸政府에서는 二百五十噸의 潛水艦十二隻을 建造코 大戰後 閉鎖되엿든 潛水艦學校를 再開한다고 傳하야 歐洲外交界의 一大 驚愕을 이르키는 現象이지만 이제와서 갑작이 놀래야 할 것은 아니다. 그러면 어찌하야 歐洲各國은 獨逸의 海軍再軍備에 위와 가치 놀라는가. 새삼스러운 驚愕을 이루고잇는가. 그렇아니라 거기對하야 도왜 英國政府는 佛國보담도 더 一層 痛憤의 빗을 띄우게되는것인가.

佛伊를 牽制하려고하야 한편으로 스트레자會談에 나아가고 또한편으로도 英獨協談을 行하는 그心事를 暗示하는것을 다시금 剔抉하야써 英國의 態度를 想起치 아니할까 한다. 그런데 지금 獨逸의 潛水艦計畫은 佛伊의 感情을 挑發하야 英獨의 海軍協定을 다시금 冷却케하는것이 아닌가. 以上의 여러가지 點으로써 英國의 感情하는 理由가 說明될줄아나 佛伊兩國에서도 英國과 다른 意味로 도한 泰然히 바라보지는 못한다. 歐洲各國의 關係는 一層複雜할것을 免치못할것이다. 그러나 一部의 觀測과가치 獨逸의 財政이 果然 그海軍再軍備를 負擔할수잇슬까. 한가지 疑問이 아닌가.

二

本來島國인英國으로 보아서는 獨逸의陸軍이 何等直接의脅威를 意味하는것이아니나 그陸軍再軍備에對하야는 恒常佛伊보담 寬大한態度로써 對해온것이事實이다. 勿論陸軍은 陸軍과 달러서 英國도獨逸의그律週를 오죽 好意로써 容認하는것은 아니겟지만 獨逸와提携하야서 佛伊를牽制하려는 政治的見地에서 어느程度까지 首肯하려는눈치를보이어왓다. 이와가치 獨逸의再軍備에對하야 英國은 반드시佛伊와 가치强硬한反對를 取하는터가아니다. 그래서恒常佛伊兩國은 英의對獨態度에對하야 陳然或公然히 饒舌을發치못햇든것이다. 그러면獨逸의海軍再軍備도英國은當然히佛伊兩國보담一層寬大한態度로써 對할것이아닌가. 도리어그들보담도廣慨해한다는것은 前者의態度와矛盾되지안는가. 要컨대現下 英國의海軍은 新大陸에가서는 米國에게눌리고 極東에이르러는 日本에게 讓步되야 世界의覇權으로부터 歐洲의覇權으로縮되엇다. 歐洲의覇權그것도겨오佛伊合勢에 匹敵한形勢로써 그역시 維持의困難함을 맛보게된다. 萬一獨逸이 또다시 海軍으로 進出한다면 英國의 海軍은 相對的으로 그마큼 勢力을 일는것이 아닌가. 일즉이獨逸의 空軍建設에 對하야도 英國國內에 一部興論이 紛紛하얏거니 그海軍再軍備도 相當히탐 서할것이아닌가.

三

그以外에도 英國海軍은 大戰中 獨逸潛水艦의 무서운 攻擊을 맛보아 얼지안라. 그러매 勿論지금의 獨逸과는 [illegible]

獨逸潛水艦計畫
英獨關係益惡化
佛伊英三國接近에 拍車
三國代表會議招集

【倫敦二十七日發聯合】獨逸政府의 潛水艦 建造 問題에 關하야 當地消息通은 英佛伊三國의 接近에 拍車를 加하는것이라고 보고잇다 英國政府는來週初 이潛水艦建艦에 對한 情報를 一段 佛 伊兩國政府에 提示하는 同時에 最近機會에 閣議를 招集하야 英國의 對獨逸對策을 決定할것으로 보인다 英國으로서는 獨逸의 行動은 陸軍의再軍備와 軌를 가티하야 베르사이유條約의 一方的 破棄를 反覆한데 不外하다고 하고또今回의 行動은 聯盟理事會에서 決議案을 採擇한 直後이라 一層의 傍若無人的 行動으로 그結果는 重大하다고 그推移如何에 依해서는英獨海軍交涉에도 致命的打擊이 될것으로 必要에 應해서는 通商外交手段에 依한 交涉을 廢하고 三個國代表會議招集에 依하야 佛伊兩國과의 사이에 協議를 開始하게될 것이라고 보고잇다

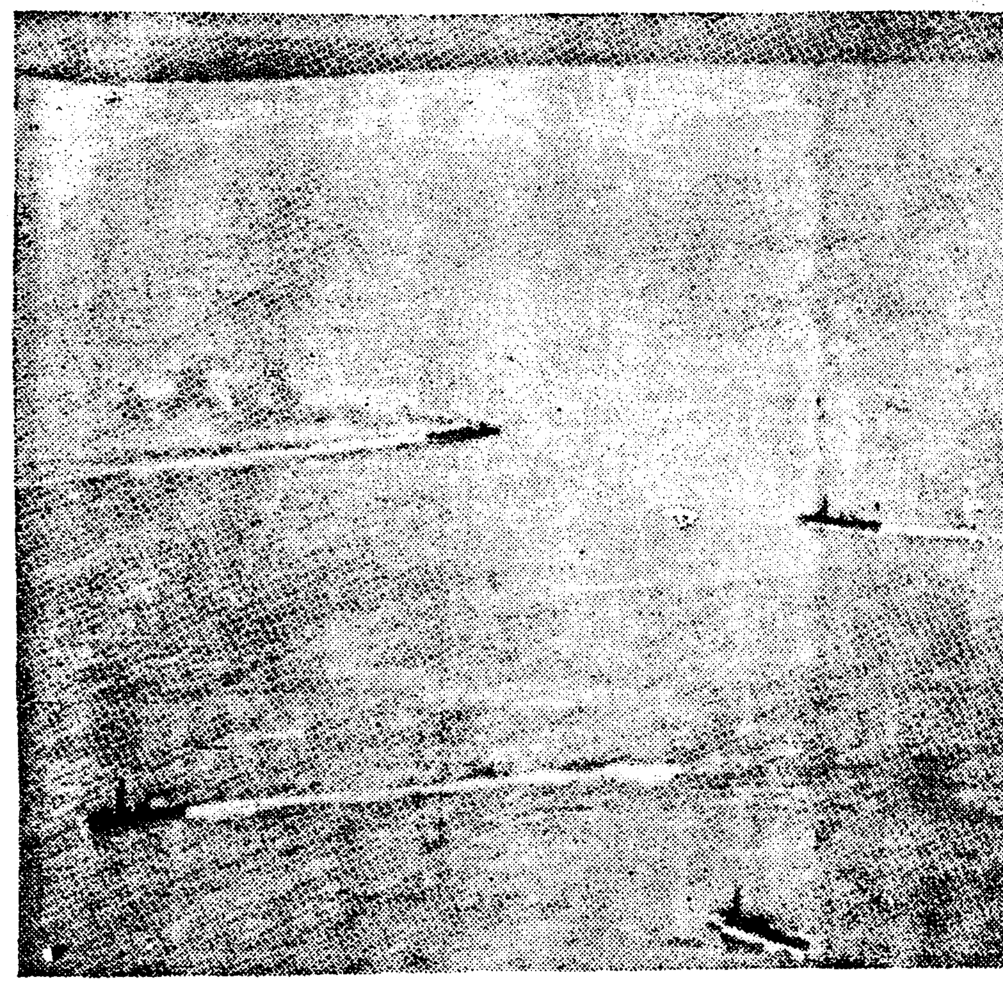

大戰當時 獨逸潛水艦 活躍光景

自掘墓穴하는 獨逸의軍備擴張
伊太利側의見解

【羅馬二十七日發聯合】獨逸政府가 潛水艦建造에 着手하엿다는 報道에 關하야 羅馬官邊에서는不少한 衝動을 受하야 베르사이유條約 侵犯以外의 아모것도아니라고 그推移를注視하고잇는데 一部에서는 獨逸今回의行動에依하야 드듸어英國을敵으로삼게되고 스스로墓穴을파게되는것이라고 如左히觀測을내리고잇다

獨逸 聯邦及 佛國 伊太利等 四海軍國關係國과 海軍問題에對하야 協議를 遂하기로 되어잇는바 當然 이會議에對한 英國態度를 再考하지안흘수업게되엇다 即英國海軍力의 三割五分을 要求하는 獨逸態度는 將來이것을 列國保有量의 最大限度 擴張에까지 進展하려고獨逸은潛水艦의 保有에 對해서도 敵艦多數主義에 出할것이므로 自然英國으로서도 艦種別制限方式에對하야 再考하지안흘수업슬것이라고 보이므로 英國은 獨逸을 圍繞하는 佛、伊海軍과 隔意업는 意見을 交換할 必要를痛[illegible]

獨逸政府의 無軌道한橫暴에는 아모리度量이넓은 英國政府도 이번이란 이번만은相當히골이 오랏슬것이다 獨逸政府의行動은遺憾이나 이로써 英國이從來의 中途半端의 居中調停的 態度를 버리고 佛伊의共同宣言을 明確히 하게되면오히려 不幸中多幸이라고할수가잇다

獨、海軍再軍備에
聯盟、制裁策講究
對獨問責案에基하야

【電通壽府二十八日發】獨逸의潛水艦建造와 이에 伴하는 海軍再軍備計劃이 進行되고잇다는 報道는 聯盟方面에 刺戟을 與하야 聯盟에서는 四月十七日 對獨問責決議案에 依하야 獨逸을 制裁할 可能性이漸次 有力化해지고잇다 即 聯盟方面의 一部에서는 獨逸의 條約을 廢棄하야 各國民의安全保障과 歐洲平和維持에 脅威을 與함과 如한 施設에對하야 聯盟員諸國은 모든 適當한 行動을 取할 義務를負한다는 四月十七日의 理事會決議案에 基하야 傳함과 如한 海軍再建方針을 決定한것이면 理事會가 決定한 十九個國의 實行委員會는 期日을 떼거서 直時 條約侵犯에 對한經濟的、財政的手段에 依하야 獨逸制裁의 方策을 決定하게될것이다

獨海軍擴張에關한 米國務長官談

【華盛頓二十七日發聯合】米國國務長官 헐氏는 二十七日 獨逸政府의 潛水艦建造 報道에 關하야 如左히말하엿다
國務省으로서는 아직 公式의 情報가 入手하지 아니하엿스므로 아모것도 言明할수는업다

獨逸의建艦으로 英海軍問題再考

【東京電話聯合】海軍豫備會商再開의希望이 보이지안는 今日獨逸이 海軍再軍備를 宣言하고二百五十噸級의 沿岸防備用 潛水艦建造에 着手하엿다는 報道에 英國政府는 驚愕하야 五月上旬

英國技師招請해 建艦技術探聞
「시하우」造艦所엔이미 潛水艦建艦을命令
獨逸建艦計畫確實

【伯林二十七日發聯合】獨逸政府는 潛水艦建造의 事實이 全然 업다고 極力 이것을 否定하고 잇스나 그後 各方面의情報를 綜合하건대 建造는 벌서 疑心할수업는 事實이라고 보인다 即
一、獨逸 陸海軍當局은 最近各國의 潛水艦建造計畫에 關하야 極力 情報蒐集에 努力하고잇다 特히
一、現在 最近 獨逸政府는 伯林을 訪問한 某著名한 英國造船所 技師를 招請하야 여러가지로 潛水艦建造의 技術的問題에 關하야 探聞하려고 광장히 策動한 事實이잇다
一、獨逸政府는 潛水艦及 驅逐艦의 建造로 有名한「시하우」造船所에 對하야 潛水艦建造를 命한 事實이 잇고 또 西曆「엘빙」工場에서는 이미 潛水艦驅逐艦의 機關部製作에 着手하고 잇는것은 否定할수업는 事實이다

마음三國會議 五月三日開催

【羅馬二十八日發聯合】伊太利、墺太利、匈牙利 三國政府는五月三日부터 베네치아에서會商을 遂하고 다뉴브會議의三國政府의方針에對하야協議하기로決定하엿다 右三國會商에는伊太利政府로부터 스비치外務次官、墺太利政府로부터 월데넥外相、匈牙利政府로부터 칸야外相이 出席할것으로보인다

全米棉業大會 日本品防遏要請

【電通오거스타(죠ー쟈)二十七日發】廿五日부터當地에서開催되엇든全米棉花紡績業者大會는 廿七日 三日間에 亘한 討論을 終了하고 三大統領 워레스農務長官에게 決議文을 提示하야 相當히 深刻한 勸告를 한바 잇섯는데 特히 注目되는것은 北部 뉴잉글렌드六洲 棉業家의 希望이던 棉花加工稅撤廢의 要望을 排斥하고 單히 修正希望을 決議한데 止한것과 日本製綿製品의 防遏을 要請한것이다

軍費第一位는恥辱
排戰論者議員演說

【電通華盛頓二十七日發】米國上院議員中排戰論者로有名한 나이氏는 二十七日當地에서開한國際法學者大會에서 演說하야
北米合衆國은 그軍事費에잇서 世界第一位를 자랑하는것을 그칠것이다
라고述한 다음 米國海軍의北大平洋에서의演習에 論及하야列席한齋藤駐米大使를 처다보면서

如左히 概論的言辭를述하엿다
合衆國이 太平洋을떠난三千哩의 地點에서 演習을하는것은아마昨年의 旱魃에依하야海岸으로塵埃가 山積하야港灣가되어海岸附近에서 演習할수 업게되때문일것이다合衆國國民의 九十九퍼센트는數千哩의 바다를 넘어서 陸軍을 輸送하는것에 反對하고잇는데 合衆國軍의 職時作戰은 그反對를무릅쓰고 三百萬의大兵을 數千哩의大洋을渡洋하야派遣하려고 하고잇다

警察官表彰式

警察官의 功績者 善行者及永年勤續者는 如左히 二十九日天長의 佳辰을 卜하야 朝鮮警察協會總裁로부터 各各 表彰狀及 表彰金品을 授與하엿다

▲功績者
故平北道巡査 [illegible]
故平北道巡査 [illegible]
黃海道巡査 [illegible]
▲善行者
慶北道巡査 [illegible]
▲永年勤續者
元山署長警部 三輪和三郞
咸興署長警視 河崎竹千代
平壤署長警視 戶谷 正路
木浦署長警視 齋藤 泰
群山署長警視 東仲 兵衛
新義州署長警視 中村 美質
安州署長警部 森永三木造
本町署巡査部長 川上庄五郞

共産軍猛攻擊에
雲南軍死傷二千
第九十九師及第百一師全滅
首都昆明陷落도在邇

【廣東二十七日發聯合】朱德 以下 林彪의 共産軍 先頭部隊는 二十七日朝 雲南의 首都 昆明의 東方 百五十키로의 陸良을 占領한後 二十七日夜 宜良에 肉迫하야 猛烈한 夜襲을 試하야 雲南軍은 滇越鐵道東側에 急造한 防禦陣地에 간신히 共産軍의 進擊을 阻止하고잇는데 共産軍의 作戰은 南方의 主力과 切斷시키고 昆明을 孤立시킨後 이것을 攻略하려고 하는모양으로 滇越線 共産軍의 運命은 지금 重大危機에 瀕하엿다 第三回來의 戰鬪로 雲南軍의 死傷二千 第九十九師 朱旭氏 第百一師 張冲氏의 二個師는 全滅하엿다

滇城鐵道破壞 省城運命緊迫

【廣東二十八日發聯合】雲南省城 南、安寧을攻擊하야 交通大動脈인 滇越鐵道의 一部를 破壞한때문에 佛領印度支那와의 交通은杜絕되게되엿다 어가리 省城은極度의 危機에陷하얏는데 富裕層은 退路가 杜絕되고 共産軍의作戰은 益益奏功되게되엿다

共産軍破竹勢로 宜良에肉薄

【廣東二十八日發聯合】朱德麾下의共産軍은 羅平事變의一線을突破하고 無人의境을 行함과如히二十八日林彪가 引率한先鋒部隊는省城昆明을 떠난東南三十哩의宜良에 肉迫하엿다 省城一帶는二十五日부터 戒嚴令이發布되어잇스나人心은極度로 動搖하야外人과富商들은續續 佛領印度支那方面에避難하는中이다

期米
正米의手堅으로 一段緊張을보이나 高値에는 戾賣가潛在하야目先統制困難할모양
氣配手堅

株式
諸商品硬化와함께 利喰賣物一巡의商狀으로 一般으로前途樂觀氣分이 旺盛하야 氣配强硬 세멘트株는統制問題의具體化와함께 目先一段活躍이 期待되어 緊張하리라고 豫想된다
今朝氣配는多少强堅

大新	九七、	五〇
東新	一五三、	七〇
鐘新	一二七、	六〇
日産	一〇一、	六〇

綿糸 不變

休日氣配

人事·集會

▲張友楨氏(漢銀本店支配人)四月二十八日 午後五時 帝雲洞二八三ノ自宅에서 遭內艱 永訣式五月四日正午自宅 發靷同午後二時
▲朝鮮鑛業時報社 今般市內壽松洞七十三番地 新舍屋으로移轉 電話開通光化門一八七四番

八面鋒

◇ 陸軍을整備하고 海軍을 擴張하고 潛水艦까지 計畫하니、世界의視聽은 바야흐로 獨逸에集中。

◇「에덴」說 「한愛을 에워싸고 聯合艦隊가 갈팡질팡하는때가 聯想된다」。

◇ 米國이 畢竟 無敵艦隊實現으로 猛進 突進。

◇ 無敵은 無敵이라할지라도 有敵을意味한 無敵이니 高枕安臥는 無可望。

◇ 정말로 世界平和와 人類幸福을爲하야 敵이업는세상、사랑의세상이 올날도 잇슬는지。

今日本紙六面

죄의 사슬

전에 유명한 철학자 한 사람이 정신병자들을 위하야 세운 병원에 가서 구경을 하는데 ... 그러나 이 사람이 그 죄의 사슬을 끊으려고 힘쓰지 아니하면 [illegible]

自宅에서 月收百圓 新副業 專屬自宅製造家募集
堅實한 新副業
近年의 地方의 不況을 救하고 또 其發展과 自力更生의 길을 걸키에는 副業과 專業을 일으킬 必要가 잇다。그에는 世界的 大需要와 販路를 가진 新興의 製造業이 좃습니다 大阪市天滿 合資會社 福積商店 ◎京城支店長 一名招聘 詳細照會

手紙習字講義
但只一狀書簡으로 出世의 길이열닌 例는 만히 잇다 本會의 片紙毛筆各科講義로 工夫하면 어더한 就職도 [illegible] 東京牛込區 [illegible]

官廳銀行會社商店就職紹介·晝夜新學期開始五月十三日(第二部中組)
第四五回生徒募集
實踐簿記專修學院
學則要 二錢切手 校舍大廣張敷地六百有餘坪及運動場千五百有餘坪 마음대로運動하게됨 京城黃金町六ノ二三(電本二一一六〇)

『向フ一ケ月間 三萬個大賣出し』
クローム腕時計 (十五ケ年以上保證附)
クローム懷中時計
セイコーシャ地方時計部 東京市淀橋區 [illegible]

家庭의和樂
家傳秘方 調經液
婦人病赤白帶下症과 月經不順 及 産後諸症及 食慾이 不進하야 羸瘦不足하신 姊妹는 一次試用하실지어다 調經液定價 三圓、送料 五十二錢 海外 六十二錢
江景邑黃金町四一
發賣元 調經液 神香膏 本舖 勉堂商會
振替京城一七一八五番
特約店代理店募集

各種天幕 雨衣 防水布 ... 泉商會テント部
朝鮮京城府竹添町一丁目七九番地 電話光化門五七一一番 振替京城一七九九二番

種蜂 種禽 巢礎 蜂具 一九三五年型錄進呈 記念披露 商品券進呈
創業十七年 平安南道 安州邑內 [illegible]
朝鮮日報 京城販賣所 電話光化門二一四九

惡疫에 죽지말나!
泄瀉와 腹痛에 잘듯는 ヘルプ 何故?
▼泄瀉가나는것은…… 不消化와 黴菌作用이 原因인 故로、그냥 收斂劑로 一時的으로 그치게한것으로는 도리어 身體에 害가 되는 수가 잇다。消化와 殺菌作用을 完備한 ヘルプ의 治療가 安全!
▼顏色이 나쁜것은…… 慢性腸胃加答兒때문에 如何한 滋養豊富한 食物도 섭사할적마다、營養의 大部分을 排泄하야 漸次로 身體가 衰弱하고 氣力이 損失하야 顏色이 나빠지는것입니다。
▼瘦瘠하고 元氣업는것은…… 腸胃加答兒때문에 營養不良이 되고、自然히 元氣가 업서진다 ヘルプ를 服用하면 腸의 機能을 整頓하고 胃의 消化를 도아 滋養의 吸收力을 旺盛케하는 때문에 또元氣가 潑溂。
▼惡疫에 걸리기쉬운 것은…… 腸胃가 健全하면 惡疫菌도 胃中에서 撲滅할 수 잇슴은 이미 醫學上의 定論이다。

柏村博士創製
腸胃カタルの藥 ヘルプ

어려한때ヘルプ
■急性설사腹痛날때……八錠
■어째異常하다할때……四錠
■食後에 뱃속이 거북할때……三、四錠
■大便後 공연히 배가 거북할때……四錠
■旅行中에는 水土不服、食傷、時候不調로 腸胃를 害키쉬운때……二、四錠
■二三錠의 常用은 健胃整腸에 有效

ヘルプ의 藥効
過飮、過食、水土不服、冷腹、冷腹、氣候不調、消化不良等으로 생기는
설사 복통
토사 곽란
복명 후증
腸카다루 胃카다루

定價 二十錠 三十錢 五十錠 ... 一三〇 六三 大

東京·池袋一丁目 本舖 津村敬天堂
全國各藥店에잇슴

消暢客滿載한뻐쓰 疾走中墜落顚覆

市外貞陵里吉音橋附近의惨事

七名은重態入院中

이십팔일 오후 다섯시이십분경에 시외 우이동(牛耳洞)에서 야유회(野遊會)를 마치고 도라오는시내 봉래정(蓬萊町)일정목십오번지동광상사주식회사(東光商事會社)사원등 삼십명을실고 시내로 향하야들어오던 시외하왕십리 남정동(下往十里南正洞)리룡균(李龍均)(二)이가 운전하던 경(京)삼천이십일호경전(京電)뻐스가시외정릉리(貞陵里)길음교(吉音橋)동북약일정(町)반의 지점에서 압서가는 자동차를 뒤떨어트리라고좁은 산비탈길에서 두자동차가약삼십오간의 거리를 평행하여가다가 오른편에서 질주중이던 전긔경전 『뻐스』의뒤바퀴가 길바그로 밋그러지며 높히삼간가량되는 언덕에서 전복추락하야 중상(重傷)자 이명 경상자 십삼명을 내엿는데 이급보를접한 소관 동대문서(東大門署)에서는 비전(比田勝) 사법주임이하 게원과 경찰부 보안과(保安課)가등(加藤)경부까지 현장에출동하야 부상자는 즉시 대학병원(大學病院) 송정외과(松井外科)에 입원 응급치료를가하얏스며 부상자중입원한 칠명은목하입원치료중인데 중경상자의주소씨명은다음과갓다

◀重傷者 梁今順(二)(女)眼高骨折 白永鐵(二)兩便上膊骨折

◀治療一週以上者 朴春三(二)趙能楨(二) 申興雨(二)軍忠心(二)李壽眞(二)(女)

◀治療一週以下者 朴彩順(女)李錦國、吉原、寺本、久田、栗

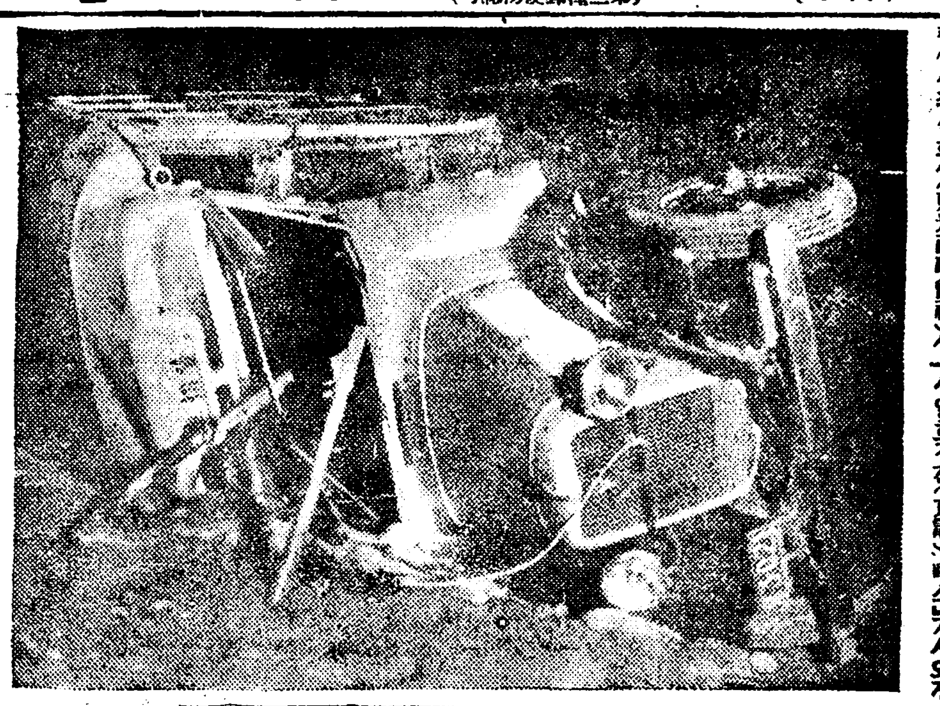

◇寫眞은 뻐쓰顚覆된것

塼石萬五千의 大磚槨墳移築

平壤博物館에奇觀

【平壤】평양 박물관을 장식할창진리(將進里)사십오호 박곽분(磚槨墳)의이축은 소천(小泉)박물관장의손으로 실현을보게되여 이십이일부터 재발굴작업을 개시하엿는데 금후이개월간의예정으로 장마전까지에 현재박물관 특별부속실내에 이축키로되엿다

이고분은 박석(磚石)약 일만오천매를 사용한것으로 내부에는나무를버티고 한장식허러서우차(牛車)백오십대를사용하여 현장에서 운반하여오기로 되엿는데 이것이 완성되는때에는 평양박물관의 일대위관을 보게될것이며 내부에는 전긔를전멸하는 장치를하여 천천히 구경할수잇게 되엿다한다

解氷으로路盤弛緩 雄圖列車大脫線

客貨車五輛이聯珠的蹉跌로

乘客四名重輕傷

지난이십칠일 오후 다섯시이십분경 웅기(雄基)로부터도문(圖們)으로 가는 웅라렬차가 동일오후시삼십분경에청진(淸津)긔점이백오십키로되는곳에 달하엿슬때에 화차두대와객차두대가 탈선하야승객이십여명중 중경상자 네명을내엿는데곳구호한결과 모다 생명은건질모양이다 원인은 해빙으로지반이물러진관계로서 복구공사를 급히하고잇는데 이십팔일오전열시웅기발렬차부터개통되엿다

兩飛行士의 屍體發見

遭難旅客機後聞

【安東二十八日發全鮮聯合】지난이십칠일 아침에대련(大連)신의주(新義州)사이에서조난된청수(淸水)긔수색대는 여러가지로 수색에 노력한결과대고산(大孤山)부근에서 조난한것이 명확히되여슴으로수색대는 이십팔일 오후한시에것츠른중경을 무릅쓰고 추락된현장에 도착하야 낫낫히해체되고의긔다를 건저냇다 딸아청수(淸水) 원조(原條)량씨는긔체안에서 순직한것이판명되엿다

寶石貴金屬等들은 『추렁크』一個盜難

孝子洞에大窃盜事件

시내효자동(孝子洞)팔십일번지고교양차랑(高橋洋次郎)의집에 이십팔일오후 여섯시반부터 아홉시까지사이에 도적이들어와서 현금구십원과 보석든금반지 다섯개와 금비녀 한개『든렁크』한개금『단초』한개등 약칠백원어치를훔처갓는데소관종로서에 그도난계를제출하야목하시내에수배중이다

同宿人의現金 六百圓을窃取

강원도금성군 금성면 상운동(義城)... 郡金城面三雲洞)사는 리개(李開)(二)는시내라원동(樂園洞)일백구십사번지 락원려관에서 류숙하든중 이십구일아츰일곱시에 잠을깨여일어나보니 주끼안에 너어두엇든 현금륙백십원이 업서젓다 그래서 려관주인에게 이사실을알리는동시에 관할파출소순사를 데려다가 조사해본결과 이십팔일저녁다섯시에 전남광주읍수기옥정(光州邑須奇屋町)삼십일번지 사는 리성대(李成大)(二)라고 숙박계를하고 류숙한사람이 간곳이업섯다 다시자세히 알아본결과 그주소성명이 거짓인것이 판명되어 원주군판부면주구리(原州郡板富面舟口里)에본적을두고 주소부정한 리녕호(李寧鎬)(二)인것이 판명되엿스므로 종로경찰서에서는 곳 부내경찰서로 이절도범인의 지명수배(指名手配)를하고 각방으로 범인을수사하는중이다

平原에強盜 刺人危篤

【平壤】이십팔일오전령시삼십분경에 평원군영유면장림리(平原郡永柔面長林里)과수원업 석환청오(石丸淸吾)(二)집에 강도가 단도를 휴대하고침입하여 취침중의석환청오를 협박하여 현금백십원을 강탈하고 다시 금고를열라고위협하며 석환청오가 여는순간금고속에들어온 보신용피스톨을 집어들고 겨웟스나 탄환이발사되지안허 이에 위기일발에들어온괴한이 달려드러 단도로 젓가슴외세군데를찔너혼도케한후 달아난사건이 잇섯다

급보를접한 평원서에서는 곳비상소집을하고 삼중사중의 수사망을 느린후 범인을엄탐하든중 동일오후한시경 동리무직 또재관(裵在寬)(二)이란자를 유력한용의자로 인치엄중 취조하든중 범행을자백하엿다는데 피해자는 생명이위독하다한다

內外싸호고出家

시내 행촌동(杏村洞) 이백십번지정게원(鄭啓源)의 안해류옥영(柳玉英)(二)은이십구일 오전여덜시반에남편과 말다툼을하고 어데로인지 도망해버렷다한다

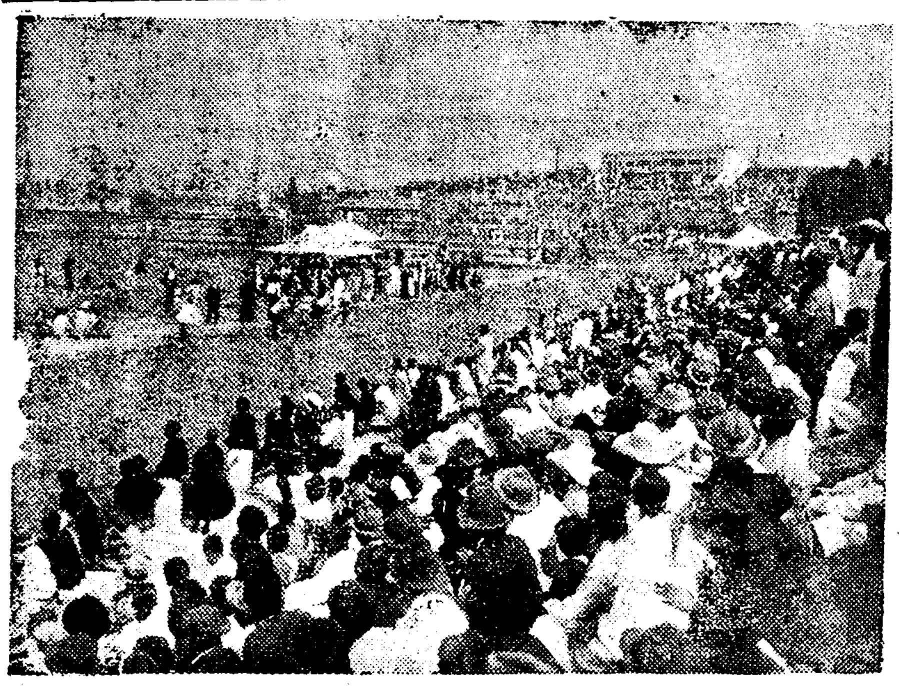

盛況極한自轉車大會第二日

(京南)지국주최 전조선남녀 자전거대회 제이일은 이십구일 오전열시부터 백립적인긔미랄 성동 경성운동장에서 개막되엿다 아츰부터 몰밀드시 몰려드는 관중은 삼만여명을넘고파하야 정옥『스탄드』에는립추할 여지가업시 몰여섯고 전조선각처로부터 참가한벽륙십여명 남녀선수들은 각기최후의영관을엇고저 잇는힘을다하야 내달로쌀버 서로압스며뒤스며하야관중의손에땀을쥐이게하엿다

扶餘中心의秘社 忠共協議會豫審

檢擧爾來三年만에不遠終結

證人만百餘人取調

【扶餘】지난일천구백삼십삼년봄에 리호철(李戶喆) 로명우(盧明愚) 류기섭(柳基燮)강일구(姜日求) 등여러사람이 충남공산주의협의회(忠南共産主義協議會)라는 명목하에 홍산면조현리(鴻山面鳥峴里)규암면합송리(窺岩面合松里) 남면마정리(南面馬井里)장암면장하리(場岩面長蝦里)부여면중정리(扶餘面中井里)등오개면오개리를 중심으로하야 전군의로동자농민층에 계급의식을 고조하며지하운동으로 그세력을 부식하야가는것을 충남경찰부에서 탐지하고 그해구월에 청년, 학생, 로동자, 소년, 소녀등수백명을검거취조하야 당시부여일대의 주민들이 전전긍긍하던것은아즉도긔억이새롭거니와 이래그사건은 경찰부에서 사오개월을두고 취조한결과대부분석방이되고그중일아홉사람이 공주지방법원검사국으로송치되엿던바 그중에강병휘(姜秉煥)전영철(田泳哲)장창선(張昌善)등세사람은 불긔소로 방면이되고다음의륙인은 예심으로 넘어가삼년동안이나지리한 취조를 밧는중피고들의 심문은 거의 일단락을고하고최근에와서는 중인심문을 진행중이바 지난초중에는 전영철(田泳哲) 강병휘(姜秉煥)등 두사람을 공주지방법원으로소환취조를하엿고그다음에는 강일(姜日)씨를 소환하야 이일간 십륙시간이나 엄밀하게심문을하고 십륙일에는 공주지방법원검사국의 명령으로 부여경찰에서 강일씨의 가택을수색하야책두권을 압수하야 갓다는바지난이십이일에는 도변(渡邊) 예심판사가 오(吳)서긔를 대동하고 부여군홍산면주재소로출장하야장암면장을 필두로장하리에사는 강석호(姜錫鎬)외피고강일구의부인김순안(金順安)씨등청년십여인과 홍산면북촌리에사는 장수천(張秀千)외여러사람과 도홍산면조현리에 사는 피고리호철의 친척기타 청년등삼십여명과 기외에우산면 부여면남면등지에서도 다수한사람을 불러서이십오일까지 삼일간이나 엄숙히중인심문을 진행하얏스며 이십륙일부터는 부여경찰서로 자리를 옮기고이십팔일까지 삼일간 이나 피고리호철이살던 부여면중정리에서는 소녀십팔인과 가외피고들의부형 친척등여러사람과 기타 성년 소년등이십여명이 와서아츰부터 저물때까지 심문을바덧스며부여면중정리규암면합송리에 서도 류인찬(柳寅贊)외 수십명을불러서 심문하엿스며 부여읍에잇는 문장섭(文璋燮) 권덕수(權德洙) 강병모(姜丙模) 강성구(姜聖求)등유지제씨도중인심문을당하엿다는바 원체 일주일간이나두고 백여명의다수중인을 소환심문하야 그리케지리하던 예심도이번중인심문을마치고내월중에는 종결이될것이라는바한가지참혹한것은예심도종결되기전에피고조병순(曹秉淳)이이세상을떠낫것이다

豫審中의被告

◀扶餘郡鴻山面鳥峴里李戶喆◀同里金王成◀同里許元龍◀同里曹秉喆◀同里曹秉淳◀窺岩面合松里廉明愚◀同里盧命愚◀同里吳武泳◀同里姜濟馨◀扶餘面中井里柳基燮◀同里柳寅喆◀場岩面長蝦里姜日求◀同里姜在求◀同里姜秉喆◀同里姜錫模◀同里崔在鳳

監理宣敎師五十週年記念

전조선 각지방에잇는감리교회(監理敎會)에서는지난이십팔일 오후두시삭십분에 부내정동(貞洞)제일례배당에서 감리교회주재 서교사도착 오십주년긔념사회하에 성대히 거행하엿다

禮拜堂基地로 三百坪을喜捨

【安岳】안악읍내(安岳邑內)서산리(瑞山里)박용해(朴容海)씨의모친이 안악오천례배당건축에 토지삼백여평을 긔부하엿다는데 일반교인은 감사함을 마지안는다한다

天氣豫報

晴時時曇

高氣壓은오호쓰구海와滿洲에擴大되고低氣壓은九州南海上에잇서東進中이다 全朝鮮은大槪晴하나晴曇이相半되다 氣溫은滿州一四度와 中江鎭一度사이에잇다 明日의日氣는 良好하다

昨日最高 一七度七 最低 五度三
今朝最低 六度一
今日正午 一八度三

卅週年記念敬老會

進明女高서

진명녀자고등보통학교(進明女高)에서는 동교 삼십주년 긔념사업의 하나로서 이십구일오전열한시 반부터 동교에서 교장엄주원(嚴俊源)씨의 사회로 경로회(敬老會)를 열엇는데학부형중팔십세이상의로인열아홉분에게 긔념품을진정하고 화기애애한중에 폐회하엿다고한다

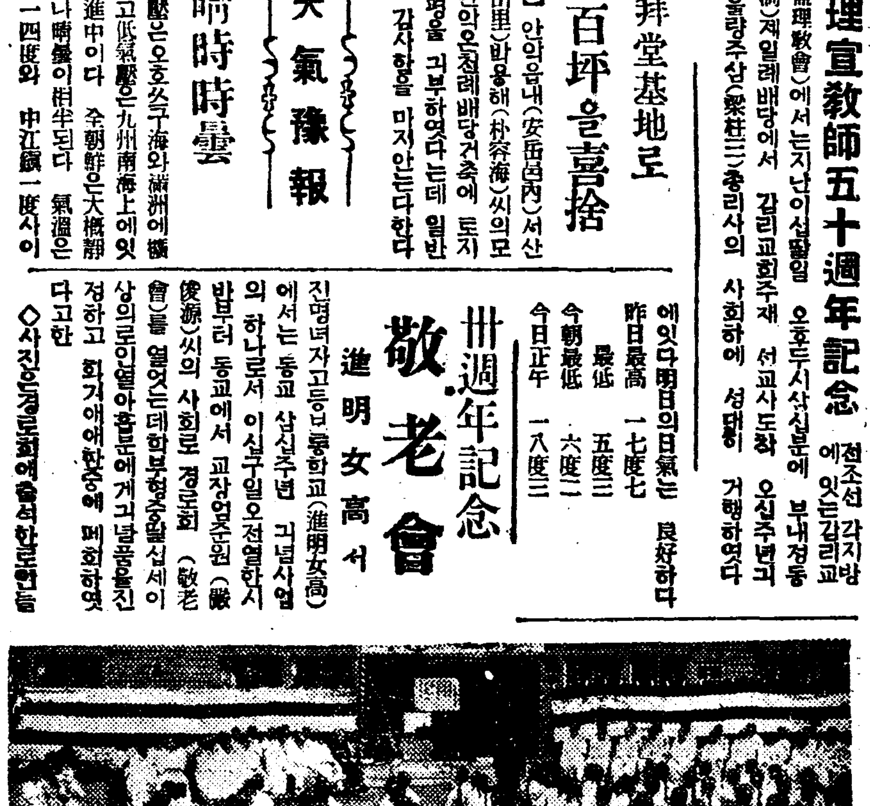

◇사진은경로회에출석한로인들

北中國遠征의 平蹴、第一戰에大勝

六對零으로華北을擊退

【天津支局電話】지난 二十四日에北中國遠征을떠난 平壤蹴球團은 二十六日 天津에來着하야二十七日午後四時부터 中華足球隊(一名華北팀)와 第一戰을行한바結局六對零의 大差로 平壤蹴球團大勝하엿다 이리하야 第二戰은 西商팀、第三戰은 英兵팀、第四戰은 全中國의覇者 全天津팀과 對戰할터이다

京水驛傳詳報

普專優勝하기까지

昨二十八日正午에 水原華虹門前을스타트하야行한第一回朝鮮學生聯盟對抗水原京城間驛傳競走에서普成專門팀이 優勝하엿다함은昨報한바어니와 普專이優勝하기까지의各區間記錄과戰況을紹介하면다음과갓다

◇各校到着順位

◀1普成專門팀=(宋觀燁、金國泰、黃鍾夋、李熙鎭、鄭泰煥)二時間三十二分五秒
◀2水原高農팀=(田尻、篠田、瓜生、吉米、前田)二時間三十二分四十四秒四
◀3京城帝大팀=(杉原、山田、池田、藤本、八十川)二時間三十四分二十二秒四
◀4京城高工팀=(張斗鉉、朴正典、葉屋、大橋、村島)二時間四十六分三八秒一
◀京城齒專팀=(水嶋、足達、藤鋼弟、森澤、田口)二時間四十八分一五秒一
◀6京城高商팀=二時間五十五分五九秒一
◀7京城法專팀=(李龍奎、朴有緒、朴晉烈、成樂與)二時間五十二分一六秒一
◀8京城藥專팀=(尹達榮、吳鶴燮、洪燮裕、李鶴城、吳奎錫)三時間八分四一秒一

◇各區間優勝者

◀第一區(水原…東浦橋八、三二七米)三〇分二六秒八=宋觀燁(普專)
◀第二區(東浦橋…安養七、七〇九米)二九分一三秒七=篠田(高農)
◀第三區(安養…始興六、六三六米)三六分六秒八=黃鍾夋(普專)
◀第四區(始興…永登浦七、三六三米)三〇分一六秒七=吉米(高農)
◀第五區(永登浦…南大門前九、三五四米)三二分一九秒=鄭泰煥(普專)

【戰況】普專、高農、城大、高工、齒專、高商、法專、藥專의八校代表第一走者가 一齊히스타-트하니 普專宋觀燁俄然先頭에나아가猛烈한스피-드로 버쩍버쩍압세여 第二位高農과의 差千米로第二區走者金國泰에게中繼하니 뒤이어城大、齒專等의 順으로中繼하엿다 普專俄然先頭를달리드니高農의篠田力走하야 普專과의差二百米로주리고 第三區는大略第二區와비슷한戰況을 持續하드니第四區에드러가 高農走者吉米奮然히快走하야 始興과永登浦中間쯤에서普專第四區走者 李熙鎭을제치고 第五區最終走者에게 中繼할때에는 高農約二百米압세이고 普專鄭泰煥約二百米를압선세인 高農前田을追躡하야 漸次로內迫하야 三角地까지에는約五十米、그리고 市內西大門町부터京城驛까지에 鄭君斷然先頭에나아가 二着高農과의差百米로普專優勝하엿다

早大9A 法政6

【東京電話】早大對 法政第二回戰은 法政一勝의뒤를니어 二十八日午後三時十五分부터 神宮球場에서 法政先攻으로 開始한바結局九A對六으로早大雪辱하엿다

立敎15A 帝大2

【東京電話】立敎對 帝大二回戰은二十八日 午後零時三十五分부터 神宮球場에서 帝大先攻으로開始한바結局十五對二로立敎再勝

善隣12A 京師11

京城中等學校野球리-그第一日-京師對善隣戰은 二十八日午後一時十三分부터京城球場에서 佐田(球)關(壘)兩氏審判下에京師先攻으로開始한바 接戰끄테十二A對十一로善隣府業一勝하엿다

京師 0 0 1 0 2 3 2 0 3 0 | 11
善隣 8 1 0 0 0 0 0 2 0 1 A | 12A

색채당 唐彩色 目錄進呈 德世洋行 京城府鐘路三丁目 電話光化門二八番 振替京城八〇四番

평장한히트 ハイキングの歌 하이킹의노래 西田義雄作詞 春夜作曲 唄 青山薫 全日本의하이카- 가愛唱한것이어노래이다 레코-드番號 二八三一 製造發賣元 日本蓄音器商會 コロムビアレコード

시에론레코-드

淋疾로苦痛밧는분에게 病狀을明記하사三錢切手를添付하야照會하시는분께一體驗上特效를본神通한藥을紹介하야들이겟습니다 京城府林町二六八番地 金鳳植

奉祝 仁川驛前移出白米製造業組合

漢湖燒酎 平壤名産!! 平壤府鏡齊里十九番地 漢湖商會酒造場 電話二三五番

콜럼비아 Columbia 레코-드 처녀총각 朝鮮打鈴 먼동이터온다

◇寫眞은 優勝한普專軍

그女子의一生 【91】

春園 作 夕影 畵

봉룡은 상례의 손에 쥐어진 손을 쓸그머니 빼어내며 꽤섬한 눈으로 한번 상례를 노려보앗다. 이 거룩한 줄리엣의꿈에 상례가튼자의 손이 닷는것은 큰 모욕인것 가탓다.

「가자구. 그거 어때 볼것 잇나?」

하고 형식은 꼿다발을 남겨노코 가자는 것을 울낭이가,

「옵바. 남자의 귀상이 그래서 쓰겟수? 무엇이나 시작햇거든 꼿장을 보아야하는게지」

하여서 못들어서 카피를 먹으려 식당으로 갓다. 숙희도 병걸과 조곰이라도 더오래 잇슬 긔회를 어든것을 고맙게 생각하엿다.

봉룡, 긴 압머리 갈기로 반이나 가리워진 얼굴을 불끄럽히 바라보며 벙긋벙긋 웃고 안젓고 숙희는 또 문영과 병걸과의 얼굴을번갈아 바라보다가는 마치 물의에 들어오는 병걸의 사선을 아깝게도 노치지안핫나 하는드시, 또는 병걸의 시선이 잠간이라도 돌아오기를 기다리는드시, 잇다금 물끄럼히병걸을 바라보고잇고 강영자는 소구듬하고 숫가락으로 남은 카피를 저어가면서문영의 경멸지고 심거운것을 혼자 비판하고 잇다 오직 금봉이가 문영의 말ㅅ가운데 제가 조케 생각하던 대목의 연극을 악평하는것이 잇슬 때에는 살작낫츨 붉히고는 고개를 숙인다.

식당에서는 화제는 물론 지금 본 연극에 관하여서엿다. 영문학전공을 하는 문영이가열심으로 배우의 잘잘못을 비평하엿다. 그의 비평을 들으면모든 배우들의 한 사설이나 몸짓이하나도 바로 된것은 업는것 갓핫다. 그리고 문영자신은 지금 영문학을 배우는 학생이 아니라 영문학으로도 대가요 혹은 익숙핀어는 혼자만 잘 알고 더욱이 연극에 잇서서는 세계에 가장 놉흔 권위인것 갓핫다.

『일본의 무대예술은 아직 멀엇거든』

하고 문영은 마치 세계의 극예술을 모조리다 연구한드시결론적으로 오늘밤의 연극을 비평하고 아직 한 막 남은데대하여서도 예언하드시 미리 비평을 하여버렷다.

문영이가 재 압헤 노힌 카피도 마시기를 잇고 이러케혼자 떠드는 동안에 형식은『나는 그런 소리 안 듯는다』하는드시 람조등 모양으로 눈을 이리저리 돌려서 사람구경을하며 담배만 피우고 울낭은 문영의말에는 무조건 찬성인드시입을 반쯤 버리고는 각금 고개를 끄덕끄덕하고 병걸은 문영의 말을 듯는지 아니 듯는지 모르지마는 눈만은 문영의 홍

『대관절』하고 형식은 문영의 말의 중동을 끈흐며, 『소설이니 극이니 시니 예술이니 하는것을 자네네들은 무슨 끔직이 크고 중요한것처럼 생각하는것이 잘못이란말일세. 그까진 연극을 잘하고 못하는것이 사회에 무슨 관계가 잇나 말야? 그저 구경ㅅ군들이 보고 심심소일이나 햇스면 그만이지그려, 그것을 무얼 천하대사나 되는것처럼 떠드느냐 말일세. 그도 영웅렬사의 사적이라든지, 또는 일반 민중을 도덕적으로나 정치적으로 흥분시키는 무엇이라든지하면 몰라도 그까진 로미오가 라미오가 한 부랑자녀석과 줄리엣인가 달리엣인가하는 방정맛고 음탕한 계집년이 배꺽지근한 사랑으로 죽네 사네하는것을 땀을 흘리며 자쓰고무대에서 지랄발광을 하는 놈도 하는놈, 무엇을 먹겟다고 비싼 돈을 내고 눈비 마저가며 구경 오는 놈도 호리아들놈이란말일세』

하고 막 내려 부신다.

『이 사람, 자네는』

하고 문영은 형식의 말에 넘어도 분개해서 손ㅅ가락과 입술을 비쭉비쭉 떤다.

木浦 全朝鮮弓術大會

▲時日 五月十、十一、十二三日間
▲場所 木浦鍊武亭
◇主催 木浦鍊武亭射友親睦會
◇後援 朝鮮、朝鮮中央、東亞每申各支局、湖南評論社

脳に故障あると出世の妨げ

脳를넘우使用한사람은 脳에榮養을補給하야 衰弱朦朧한脳를明快하게 潑剌한元氣로優勝토록

겨울에는 身體나 氣力이 緊張되여잇스나 느즌봄이되면 漸漸骨節이나 筋肉도 축느러저 脳가희미하게되여 낫잠이오던지 하품이나든지 하나 이것은脳髓의 榮養不足으로 부터 오는 衰弱인것은自己도모르게 脳가異常하게되여 逃亡을 하던지사람들을 놀내게하는 脫線者가 느진봄에 第一만흔 것을알수잇습니다

더욱讀書나 劇務로 脳를甚히 使用한사람은 脳細胞가消耗되여 脳가疲弊되여잇슴으로 等閑히보면 脳神經衰弱이되며 밤에安眠하지못하던지 食事가不進하며 衰弱이漸漸甚하게되여 學生은일것試驗에 通過되여도後에 修學을繼續지못하게된다

누구던지 느진봄에는脳가 좃치못하야 조곰이라도 衰弱에原因인가하면 벌서 脳髓에榮養을 補給식히는것이 무엇보다도 重要하나 近日頭腦를 甚히使用한분들은 貴重한滋養强壯劑의 養命酒를朝夕에조곰식 愛飮하면

脳가 조아지며 氣分이 明朗하게되며 밤에 愉快하게잠을잘수잇서 脳力을增進하야 精根에强하게됨으로 實驗者는眞實히 感心하야모다 이것에 大好評이며 有名함으로누구든지 自進하야體驗하는거이 조승니다

脳가朦朧不眠에苦痛으로 愉快한安眠이되기까지

福島縣 岡本司郞

나는讀書키를조화하야 冊만보면오가는것을 닛고熱中되어날는바넘우無理히머리를쓴結果인지、近者에는、조금한讀書하면 졸리움고하품이나오며 머리가띵하야무엇을닑엇는지 알수업게되어그로因하야실증이나고 根氣가업서、밤에就寢하여서는 一二時間동안이나 잠이들지안코 苦生하고잇든바아는사람으로부터 養命酒가大端히조타고勸告함으로 試用키로快心하고 卽時사서朝夕으로조금식먹은즉身體가어드럽것업시活氣가生하고 밤에도寢床에들기만하면 엇재이나 氣分도조케安眠되며 푹熟眠이됨으로 翌朝에도大端히氣分이 爽快케되여꿈가튼것붑에넘첫슴니다 그리고養命酒는副作用이업는것이 무엇보다도喜幸하다生覺합니다

(十年二月四日受付 寫眞은 本人姓名은假名)

小瓶進呈

意外라할만큼 好感을주는深山仙酒、芳香美味上等葡萄酒보다도맛잇다는 것을實物로紹介하기爲하야養命酒試飮用小瓶一本無料로送呈中이오니東京市澁谷區上通四丁目卅二番地養命酒本舖出張所로葉書로보내시라

滋養强壯劑로—
▲强脳强精의目的
▲神經衰弱잇는분
▲不眠숨갑분사람
▲胃腸衰弱한사람
▲呼吸器弱한사람
▲疲勞倦怠한사람
▲貧血冷症잇는분
▲根氣薄弱한사람
▲虛弱體質가진분
▲產前產後의婦人
▲病後恢復期等等

信州伊那의谷名產 製法日米專賣特許

鹽澤家傳 養命酒 携帶用 一圓五十錢 大瓶 三圓 德用 四圓

◎全國有名藥店百貨店에잇슴

品切될때는便宜上東京出張所로注文하시옵 前金注文으로料幣饋貢擔、代金引換은實費밧습니다

注意 가짜가잇스니 專賣特許鹽澤家養命酒의文字에特히注目하시고사시시옵

信州上伊那郡南向村大草 醸造發賣元 養命酒本舖天龍館
東京澁谷區上通四丁目卅二番地 出張所 養命酒本舖出張所 電話靑山五三九八番 振替東京六八八五番

1935年型 フォード タクシー に御乘り下さい

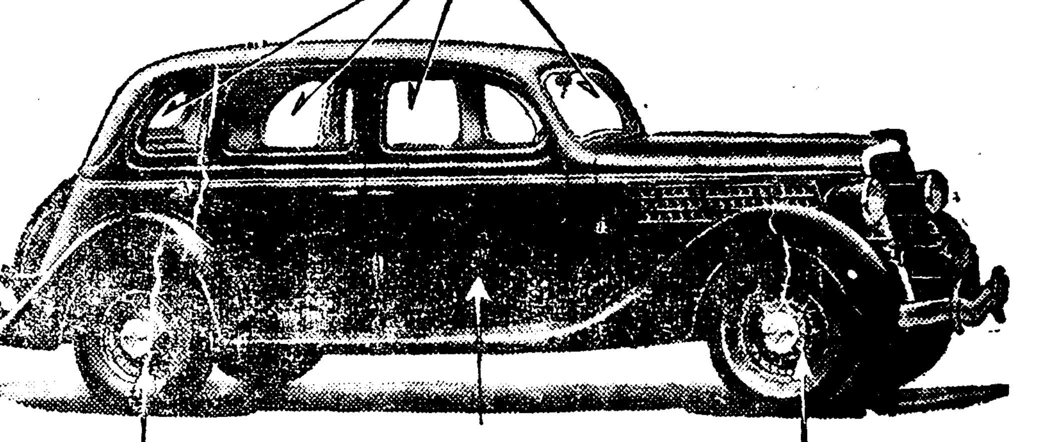

택시ー을 타시는분은 35年型포ー드가 第一安全한車인것을 記憶하여주시요

택시ー營業者各位는 乘客의安全保護하는것에注意하주시요

택시ー中에는1935年型포ー드가第一安全한車이며操縱者乘客도모다下記의特長에依하야完全히保護됩니다。

1 最新式電氣鎔接에依하야製作된全鋼鐵車體

2 前面除風硝子、扉、及後部窓硝子에는全部飛散되지안는安全硝子使用

3 뿌레ー키는正確하고効率이놉고페달을조곰발부면亂音을내이지안코速히停車됩니다 要컨대他의同級車보다制動面이大端히廣大한까닭입니다

下記는數軒의택시ー會社와最近買上된35年型포ー드V—8의臺數입니다

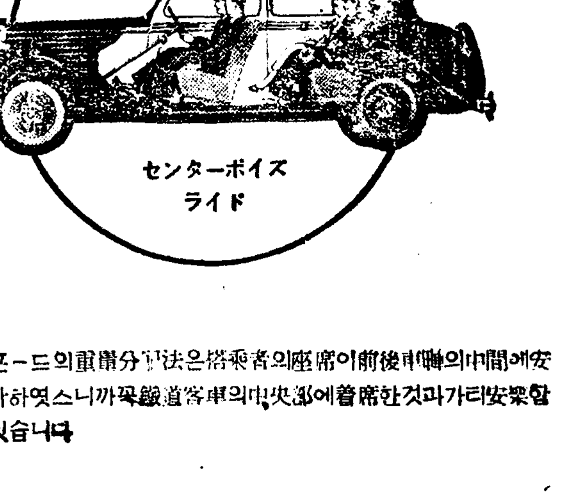

35年型포ー드의重量分配法은搭乘者의座席이前後車軸의中間에安定되도록設計하엿스니까꼭鐵道客車의中央部에着席한것과가티安樂함을어들수가잇습니다

(御方名略稱順序不同)

大阪タクシー殿	大阪市	100台
日谷タクシー殿	大阪市	60台
小型タクシー殿	大阪市	50台
富士商會殿	大阪市	30台
都島自動車殿	大阪市	25台
帝國タクシー殿	大阪市	20台
さくらや殿	大阪市	20台
合同自動車商會殿	大阪市	20台
名古屋タクシー殿	名古屋市	20台
東京晝夜タクシー殿	東京市	14台
大貿タクシー殿	大阪市	10台
住吉タクシー殿	大阪市	10台
每日タクシー殿	大阪市	10台
藤田タクシー殿	大阪市	10台
共進自動車殿	大阪市	10台
石原タクシー殿	大阪市	10台
金澤自動車商業組合殿	金澤市	10台

横濱 日本フォード自動車株式會社

鼻病全快體驗錄

低廉한費用으로 손쉽게自宅에서된다 (四六版八十餘頁最新裝)

難症에煩惱하는사람들에一大福音

無代進呈 一名一冊에限함 新聞名記此 人申込次第進呈함

코물나오는人、코맥키는人、냄새잘못맛는人、늘頭痛나는人은一讀하시오

모든療法을試하고맘대로안되엇든多年의鼻病의難症이極히簡單히治療된體驗錄입니다。手術을몟차례나하고도낫지아니하야不治의病이라고까지생각하든頑固한것等이매우손쉽고簡單한方法으로治療한實例가산가티滿載되어잇습니다。治病의根本은療法의選擇한가지입니다療法만잘마치어하면金錢도아니들고또한受苦를일필要도업시病은낫게되며本書를一次보시면여러분의鼻病에는如何한療法이第一조흔지、直時選定되어多年의難症도容易히治癒케됩니다반드시一讀하십시오。

申込所 東京市麴町區元園町一ノ五一 明光社

京城 金 金銀地金分析賣買 合資會社 杉山商會

高價買入

京城明治町 合資會社 杉山商會 電話本局七四番

肛門病專門 치질

【藥治相談】 大田邑本町一丁目 東光醫院 電話四九東番

●脳의疲勞 執務讀書等工夫徹夜勞働에脳過

ノーシン (노-신)

을服用하라 曝脳한頭腦의疲勞는速히回復하여脳가明快해지며愉快히工夫할수잇는安全한脳力恢復藥 全國藥店에잇습니다

明快

好職業 男女遠近不問自宅執業◎婦人學生에最良◎收多無休◎照會見本進呈 大阪大軌線生駒停留所前 協文社

男子 性器强大 早漏防止器

日米佛露에서大好評인新案ポケット用理想器特價一圓半說明書進呈 京城樂志洞五五 直輸入品專門取扱 三寶商會 振替京城一八八一四番

仁丹香錠 ニコチン緩和劑

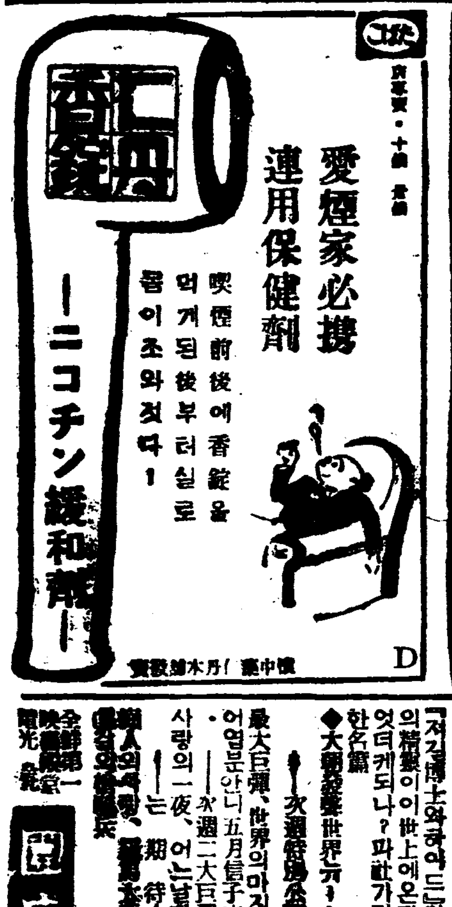

愛煙家必携 連用保健劑

喫煙前後에香錠을먹게된後부터실로몸이조와젓다!

Columbia 新譜 民謠 靑春打鈴 꽁꽁打鈴 唄 姜弘植 高一心

콜럼비아特約店 平壤鍾路 常信樂器店 電話二三七一番

四月廿六日封切 超特別大興行 歐米二大名篇並立 映畫界空前의盛觀

每日三回 午前十一時半 午後二時半七時半

◆佛、파라마운트大作日本版 쭈리안쭈비비에脚色監督 商船테나씨티 알벨、프레잔 마리、그로리娛主演 三十四年度世界映畫界優秀映畫로一等當選된不朽의藝術品! 愛慾誕生以來처음보는港口의敍情詩 港口의애달픈맛、離別의슬슬한맛、人間의哀愁、愛情의美를아는이에게이한篇映畫를밧첫다

◆파라마운트超特作日本版 프레데릭、마치氏主演 明日연는抱擁 「지킬博士와하이드」의兄弟篇 死神의精靈이이世上에온다면이世上은엇더케되나? 파리가자랑하는完璧한名篇

◆大朝鮮爆笑篇世界가~스五篇

—次週特別奉仕— 最大巨彈、世界의마지막、兒童映畫 어엽분아니 五月信子主演紺屋高尾

—次週二大巨彈— 사랑의一夜、어느날밤생긴일 —期待—

全朝鮮第一映畫殿堂 鍾路光化門通 團成社

特輯·新綠

綠陰芳草의 明朗性

步生

『날이 꽤 더워요!』

『참 따운걸!』

『생고사 겹저고리를 입고나올걸요!』

『벌서?』

『아이 더운데요머!』

어떤 夫婦인듯한 젊은男女한雙이 新綠의 淸涼里비탈길로거름발을 옴기며 이러한對話를주고밧는다

나는 그들의 明朗性을 띈對話에 粧飾과 蠶라 空想때문에 숙이고잇든 머리를 그들편으로휘돌렷다

흰저고리에 연록색 찌른『스카ー트』를입고하이힐을 빼돌그리는 모던女性과 『골프시마』양복을 모던스타일로 만드러입은 젊은靑年이 나란히 거러가고잇다。

나는 혼자 금잔듸에 안저잇든 몸을 일으켯다 버서노앗든 帽子를 쓰려고 집어 드럿다。

昨年초겨울 「金二圓也」를 내여부치고 산中折帽子! 테는 땀에젓고 몬지가끼여 케케 때가무덧다。

『아즉도 겨울이로구나!』 하고 나는집어들엇든 帽子를 푹눌러썻다 구겨진 洋服 주름을 펴댜。

『아! 아즉도 冬服이로구나!』

하고 퍼지지 안는 구김살들이 리저리 폇다。 몬지문은구두―

『허! 모ー두가겨울이걸!』

恒常 衣服과 帽子 구두等數身貝에 無關心한것을 그때야바로소 늣긴 나는 멈거니 그들을 한참동안 바라보고잇섯다

그들의 그림자는 松林속저ー편으로 조고마케 보인다。

新綠의 나무입, 綠陰芳草, 自然과 그들의 모양은 渾然히 合一體가 되여 明朗한 四月陽光이 번뜩인다

나는 눈을들어 다시 四面을 바라보앗다 폭이폭이붉은 진달내꼿이지고『싸꾸라』가 지고 杏花가지에 부럿든 꼿방울도 落花가되고 軟綠色 프른春氣가 고요히안개로 되여 피여오르고잇다

靑松은 常綠樹다 여름 겨울가릴것이 업시 四時靑靑하지만은 꼿피엇든 나무나 꼿이업는나무나 나무가지마다는 프른입새가 生氣潑剌한 새希望을 象徵하고 路傍에 흐튼 숲속에서 芳香을 뿜고잇다

×

溪邊에 靑草는 더옥프르르고 陽地밋 나무가지는 더옥프른빗이 濃하야 기름긴듯이 뜨더 먹고도 십흘양 나의 沈鬱한 눈동자에 生氣를 준다。

×

나는 松林사이로 나와 시내가로 발을 옴기엇다 하늘을 나르든 종달새가 形體는 뵈이지도 안코 空中에서 지지재재 노래를 부르고 아즈랑이 가물가물 먼산봉우리고올아 四面靑色의이 넓은품속에는 陽光、靑色、새노래의 『트리오』가 宛然한 一편 빗나는詩를 만드러내고잇다。

×

『보리가 저러케 자랏서! 모판에 벼ㅅ모가 아ー조 입뿌게 자랏는데!』

나는 거러가든 발거름을 멈추고 우두머니 서서 바라보고 잇섯다『꼿時節은 果然 지낫는걸! 봄은 꼿시절이니 그러면 봄은 다갓나보군!』

나는 이러케 혼자중얼그리면서 멈첫든 발길을 다시 옴기엇다。

시내ㅅ가에 실버들이 프르르『레이쓰』가치 늘어지고 빨래하는 안악네의 물방망이가 閑暇히오르나린다

물방아이 하늘로 올라갈때마다 피는 안개속에는 칠색무지개가 고요히 어지런다

물이 맑근데 물에담근 漂白된 힌옷감! 그리고안악네의 빨간손!

거긔는『로ー칼·칼라』는답북실린 鄕土詩가 흐르고 잇다

×

오! 新綠의 첫여름이여! 生生한 芳草의 薰香이여!(끗)

季節의 過渡期

黎泉

꼿치지면 봄철도간다。 봄철이가면 靑春도가는드시 허우럭하지마는 실상 꼿떠러진 그자리에 흔적도업시퍼저나오는 닙새가 혼파가티 누른빗을 버서버리는그때는 눈한번 깜박하는사이에도 푸른빗치 떠지터가는것갓고 사방으로 한푼식이나 더퍼저나오는듯이 그成長은빨으것이다。그럼으로 百花燦爛한 봄철은 殷盛한富貴와갓해서 餘裕가잇고 行樂이 잇지마는 그래도 어듸인지 累가잇는것갓고 무엇인지 犯해도조흠만한것이잇는듯하지마는 이러한 풍성풍성한봄철을지나서 萬樹의繁陰이 욱어진여름으로넘어가는 짧막한 季節의過渡期이라고할수잇는 新綠의때는 도리혀 希望의빗치잇고 生成의 態度가보이는것이다。

어것도 도한 歷史의過渡期와갓해 제대로의性格도업고 제대로의地位도업거마는 아즉이슬에 흠북이저진 街路樹의 어린닙새를바라볼때 나는 새로운 병아리색기를 드려다보드시 엇더한期待이나消를도이저버린 無心한境地에서一種의개으른歡喜를늣기는것이다。사람이청해지면 모든도순다웁이 靑春한燦爛을 마다하고 도리혀 짧은二期의 新綠에서것봄을늣기는 나의 괴망스러운趣好를 感情의양탈이라고 한다면 그만이거니와 이한때의 엄연한 風光도도한버리기 어려운것이니 지금도 내手帖속에는 이러한時期한마리가 남어잇는것이다。

★

꼿지자 닙히피니
못난가지 전혀업서
三春花事를
꿈이런듯 이즐비랑。
어이면 이조흔때를
기리가저보리오

그러나 우리네가 살어잇는歷史的過渡期가 『니ー체』의말과가티 『光明의暗黑』속에서 二重의個性이싸우는 眼明바른氾濫의 한『에포크』이라면 이러한時期는 젊으면 젊을사록 도로혀 昏昏바든時期인것이다。

하로밤風雨에 떠호린 꼿송이가 다날리고 하로아침 이슬에 덜피여난 입새가 다 피여나드시 우리네의 過渡期도 얼는 지나갓스면 조흘려마는 試練이 넘우깁어도 진절머리가나고 懊惱가넘우만허도 나중이나다거둘 넘우나 기나긴過渡期이다。

★

일즉이 樊秋琴이『浮生不及長堤柳、過盡東風未斷絃』이라고 한것은 昭陽江ㄴ진봄에 송오울입고 放浪하는自己의 不遇한신세를한탄한것이지마는 지금에 우리가 눈에보일듯이 刻刻으로변해가는 街路樹입새의퍼저나오는것을볼때 그빠른成長이 얼마나 아롭다우며 그젊은 過渡期가 얼마나 부러운것이냐가?

그러나 이 季節의 過渡期인 新綠의시절이 나의 해마다 해마다 새로운늣김을자아내여주면서 또한 잇처지안는 한개의지나간생각을불러 이르켜주는것은 벌서 五年前지나간일이나 내가 처음나선 어린에드러갈 제가되여 잘못하고 날마다 문압헤 椅子를내여놋코 두러워가는벗살에쪼이면서안젓노라면 당쟁이넝쿨이 一面으로 얼키여잇는 이웃집石墻이 내집窓밑과가리 바로뵈이는데 말다다 그어린닙새의커가는것을바라보면서 新生의긴봄을엇보든것도지금에와서 잇지안든한개의지나간일이지마는 내가그당쟁이넝쿨에 정신이팔녀서 맛치엿을혼사람과갓치 멍허니안젓노라면 그때에 내병을 지성으로간호해주든 그주인집딸이 나도 모르게갓안에 내등뒤에와서잇는것이다 어느서술에 내가머리를도르키면 약간웃그려운듯한 웃슴을 띄고

『무엇을 그러케봐요?』

하고 뭇는것이엿다。

『저ー당쟁이넝쿨요!』

『벌서 입사귀가저러케커졋세요』

하고 내옆으로나아설때

『날마다달녀갑니다』

하고 나는약간웃음을드러 자리를 빗켜주어는것이다。

……☆……

그러나 그 이듬해여름 내가 집으로도라와잇슬때 나는 그女子가죽엇다는소문을드럿다。당쟁이입사귀는 해마다 피여나건마는 다피여나지못하고 살어진 그젊은女子는 지금에 남긴자최가아모것도업나。

그럼으로 이新綠의때는 나에게生成의깃붐도주지마는 그다음에는 또한 一種의옛든 寂寞이 감안이 숨어드는것이다。

詩 陽春 —偶吟六章—

李燦

一

사월도 중순이라 풀나무에꼿
남피고 벌나비춤추고……
북국번지(邊地)이곳에도 봄은
무르녹엇것만 뜰에한번 나갓
스랴 산에한번 올랏스랴
오늘도 원하로를 일에부대기
다가
아아 숨처럼 피로하야 외로
히잡는거리 터벅여오는 내심
사여 울고조차실호다

二

이즈라해도 이저야만한다해도
이저라도ㄴ지지안는
어엽쁘고 양전한ㄴ게집아이 따
방(茶房) 시·바·라·꾸의 사·요·꼬·
야
이봄에ㄴ 비조산(飛鳥山) 스·
미다천변(川邊) 도요시마(豊
島園) 에노시마(江乃島)로아
아 누굴 짝지여 다니는요누
굴찾지여 다니는요

三

그해 이때에ㄴ 동경·대만에
서……
그해 이때에ㄴ 해란강까 북·
만주벌에서
결심후의 한순간을 담배한대
피여물고 고요히추억에 잠기
노니
아아 크나큰 히·망·과 열·정·에
날뛰든어리든 그시절 그리웁
기도하다

四

내 나히 아즉 젊다해도 처
자가진 지라
애·욕·이여 명·예·욕이여 그밖의
모든 욕망이여 눈물 먹음고
내 너희를 맘속에 잠재운지
오래것만
아아 봄이라선가 달밤이라선
가 웨 이리들 소스라쳐깨여
심아상경까지 가득이나 겹무
에 끈한봄을 잘못이루게 설
내는요

五

하루의 고역에 지친몸이언만
이봄달밤 하도조와 내 여기
래일을위하야 자야할몸이언만
를 차젓노니
실실이 느러진 수양버들속 행
복스럽든 옛날에 정드른 잔
디밧치이여
아아 너는 그때나 이제나 변
함이란 업것만 인생의 무상
함 새삼스리 눈두던이 뜨거
워진다

六

봄은 약·동의 시절이라 약동
의시 절이라건만
말노 이술마른 풀닙새처럼
쪼들어만지는 내마음봄은 우
슴의 시절이라 우슴의 시절
이라건만
아아 재애비 갓여린 시악씨
처럼 울고만시퍼지는 내마음
이여

‖一九三·五·四·北靑에서‖

漫畫 晩春風景

夕影

就職되고 꼿피면…하엿드니

學校를卒業하고 就職되고 꼿피면ー하고사愛人에게 約束한바마엿스나 就職도안되고春봄이되야 그는다만「아ー」

저어듸出身인구

요새女性의洋裝은 름시사릇하다

건달甲//저女子가어듸出身인구洋書든것하구그

될듯하이//

건달乙//그야아모레도 다조치만행랑길보로기

생오로 카페로이런出身일세. 쉬ー나아는女子야//↓

저게飛行機라는게야

시골서서울온 觀光團 머리위로 飛行機가지나간다

團長//여봐듬! 저게飛行機라는게야//

團員//그건우리시골하늘에서 늘보아서 여기선 솔개가그립소 서울에 비행기구경하러 걸고왓습닛가//

→ 옷다리氏洋樂隊

영감허허 서울구경도 하도심심 하고다리는아프니 할머니카나 불며 집대납시다 제ー긴

마나님『호호 여기온다고 엥한 밧드림만어서것지 며누리보고 무어라말하던 조소·생쑈생』

サッポロビール

삿뽀로삐ー루

アサヒビール

아사히삐ー루

손님은
기다리시네
삐ー루黨인
손님은
모다
삿뽀ー로만차즈시게

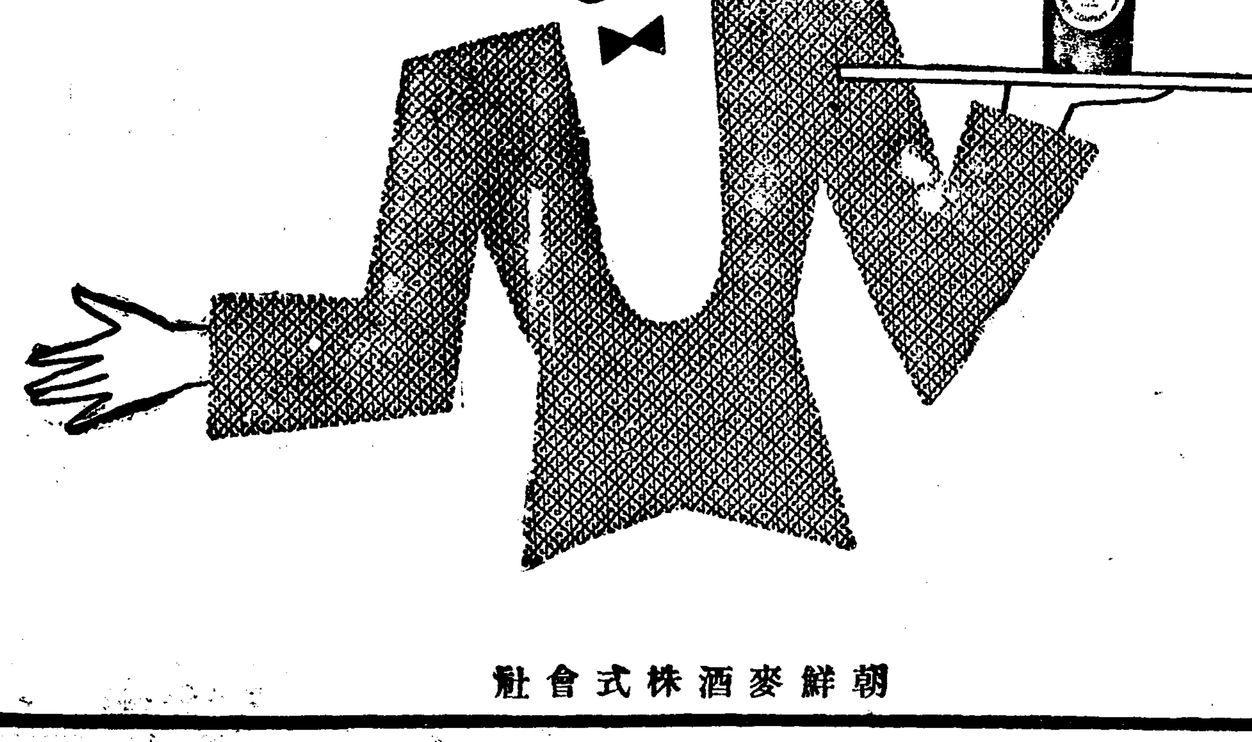

朝鮮麥酒株式會社

中野米國理學士 責任指導

益々有望한新職業

小資本으로 누구나다된다

月二百圓의利金確信

(前略) 나는二十餘年間官界에勤務하고잇섯든바 昨年三月退退와同時에先生의門下에 들어가 一般의米비누製造教授를바더 研究的의서 方小規模로製造를始作하더니 設備를하고 現在에는 月三百餘個를 製造하야 品質이 認定되야 好評을博得하니다。 今後는 月二百圓程度의 利益을 내게되리라고 確信하고잇습니다。 (大垣 稻司)

十本元巡査部長의成績

中野先生任그간懇明하엿슴니다、나는本年六月부터白色製造開業을開始하고 到處에好評을博得하엿는바 始以來品質優良으로서 注文이만코 製造하기에 바뻐서 別로 注文바들 數가 만트러나 도하여 前途가 有望하다고 生覺하야 簡單히 近況을 報告하옵니다

小資本新職業으로서의 가루비누의製造

가루비누는 無限한 需要와 反面에 製造者가 적고 將來 廣大한 販路를 가진 勿論하고 小工場으로 有益한 職業입니다。 ...

好期는只今!!

實驗原料無料進呈의 大特典이잇다

―(說明書無代進呈)―

中央化學工業研究所

名古屋市東區西裏町一六五

宇津(우진) 救命丸(구명환)

四季의 感氣、虫氣、百日咳、眩氣、肝氣、胎毒、發熱、肛疾、밤울음、消化不良에 依한 靑便、虛弱小兒의 强壯化에 良効를 奏합니다

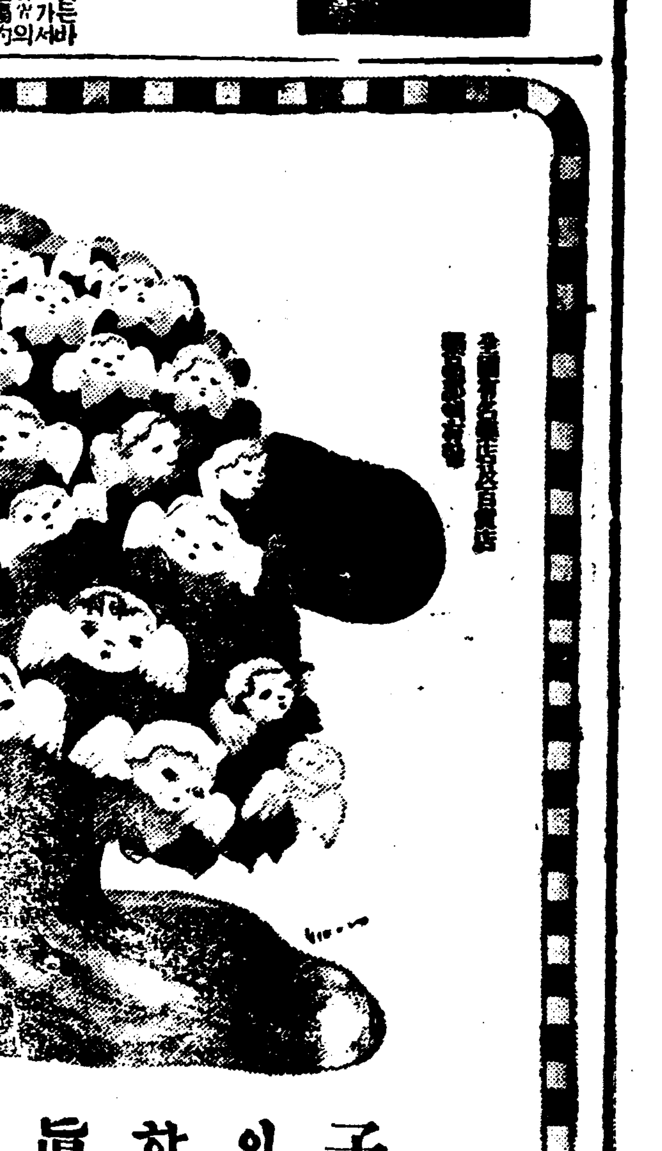

子寶는 잇기만 한것이 眞實한 보배가 아니오 숙숙잘 아서健康치아니하면 안된다

定價 廿錢、卅錢 五拾錢、一圓、二圓 三圓、五圓、拾圓

東京·大阪 玉置合名會社

醫藥學界 最高權威者選定藥劑인

世界的靈藥最高貴藥配劑公開

肺病 肋膜炎 肺尖加答兒 專門藥

全快

藥과養生은 車의兩輪 鳥의双翼 藥의選定에賢明하라

藥劑는如何한것이最良한가?

그것은內務大臣을會長으로하고 醫藥學界의最高權威者十六名을委員으로하야 愼重審議한우에品位를定한 日本藥局方收載의藥劑가正確最良하여 우리醫療界의基準이되여잇슴니다。

그런고로本社는政府制定、日本藥局方收載의內務省衛生試驗所의 檢査封緘된優良高價의藥劑를根幹으로世界醫學界의權威者公認의藥劑를配劑하고 더욱東洋에잇서二千年來治療醫學上 그効顯을認定바든高貴皇漢藥을併合配劑하야發賣한바全快者를引續新聞紙上에發表하게되여 肺病은不治症이안인것을明白하게表示하야 그聲價를엇게되엿슴니다。

如左한二十三種의 綜合醫治効能을具備한處方에依하야 許可濟公認別製治肺劑의配劑을玆에公開함

結核治療劑 五種配合

歐米의醫療界는元來부터우리醫療界에잇서서結核治療劑로政府指定의最高權威者가審議한後日本藥局方에收載、더욱內務省衛生試驗所의檢査封緘藥劑五種을綜合配劑하엿다

結核解熱劑 一키로 二百三十圓 外一種配合

世界의醫療界에잇서서結核解熱劑로最高級의權威잇는高價藥으로配劑되여其作用은結核毒素에拮抗하야執拗한結核熱을解消함으로發熱이생기는諸種의症狀을減退하게된다。

食慾促進劑 一키로 二百六十圓 外一種配合

本劑도또한歐米의醫療界에서特選賞用하야只今日本政府制定日本藥局方의收載藥으로胃腸을刺戟하야食慾을增進식히며消化를非常히促進식히고結核性의消化不良又는食慾不振에効能잇는藥劑임으로高價임에도不拘하고配劑함

健胃整腸劑 四種配合

結核에依하야胃腸障害에効果잇는日本藥局方收載와健胃整腸劑四種을配劑하엿다。

消化劑 一키로 四十七圓 外一種配合

本劑는世界醫藥界의公認尊重하는優良한消化劑로高價임에도不拘하고配劑함

滋養强壯劑 一키로 五十二圓

肺結核及肋膜炎은身體를消耗하야體力이低下되며漸漸病勢가惡化됨으로體力을强하게하고且抵抗力의增加를엇기爲하야日本藥局方收載와滋養强壯劑中優良함으로高價의藥이나特히이것을配劑함。

酵母劑(헤 페) 一種配合

近時流行兒의食慾을促進식히며또한榮養이되는헤ㅣ페劑中가장優秀한것을配劑함

鎭靜劑 一키로 五十二圓

結核患者特有의神經과興奮을鎭定하야不眠과盜汗을곳치는高貴藥을配劑함

鎭咳祛痰劑 一키로 七百四十圓 外二種配合

結核患者와가장苦痛을하는咳嗽이나、咳嗽을鎭靜식히는것은患部와動搖을防止하고苦惱을除去하고安眠할수잇스며食慾도增進되야엽지못할것임으로本劑는最新의鎭咳祛痰으로奏効確實함은現代의療界에서賞用되여잇는鎭咳祛痰劑中特히優良한高價藥이나이것을配劑함。

호루몬劑 一키로 一千六百圓 一키로 一千二百圓

本劑는東洋에잇서二千年來治療醫學上그効顯을認定바더救急藥으로萬病에賞用되는高價藥이다。

一種은엇던動物千頭中、二十匁밧게採取할수업는貴重藥이며他의一種은히마라야山의幽谷에捿息하는動物에서採取한것으로엇기에極難한호루몬劑로前記二種의高價藥이配劑되여잇다。

以上의配劑로自然히機能을旺盛케하고諸種의症狀을輕快하게함。

▲本社의治肺劑、血液素와併用과養生에依하야新聞에發表된全快者만하여도헤열수업슬만치大多數이다。

卽藥効를證據세울者는무엇보다도全快의幸福者다。

▲其多數의全快者發表에全部住所氏名을明記하야全快後健康하게된寫眞까지揭載된것은本社獨特과榮譽이다 理論보다證據、全快者는藥効와養生이齎來한反映이다。(新聞廣告에서볼수잇는全快文은住所氏名을明記하지안코 [illegible] 葉書一枚를自己가投函하야 그것을全快文과가티取扱하는것을누구든지될수잇는方法이다)이病은他諸病과달너病苦에苦痛밧는時日이長久함으로自然郡面內에알게되며全快되여健康體가된것도알게된다。

郡面에는駐在所도잇고役所도잇서서虛僞品이잇스면큰問題가되여잇다 本社의發表한全快者의其告白文은眞實한 喜悅에넘처서同病者를回春으로引導하는소리이다 그리고그全快는研究室에서使用할모루못토나兎의全快가안이라사람그自體의全快이다 東洋人은大槪衛生思想이幼稚하기때문에 不治症이나死病이라고生覺하야自己自身을死地에집어넛는者가만타 本社의發表한多數의全快者를보와도 不治症이안인것이明白하다。

▲**現今當局의取締가甚히嚴重**하고**虛僞**또는**誇大**한**廣告**는**絕對**로**容恕**치안흠으로**此高價藥配劑公開**는조곰도**虛僞**가아니다

▲**病患者**는**本劑**에**依**하야**一日**이라도**速**히**健康回復**하기를빈다。

本社는患者의秘密을絕對嚴守함。

([illegible])

藥價

別製治肺劑 (二十三種配劑)	八日分 十五圓	德用品 十六日分 二十八圓	特別奉仕 超德用品 四十日分 六十五圓
特製治肺劑 (十七種配劑)	八日分 十圓	德用品 十六日分 十九圓	特別奉仕 超德用品 四十日分 四十五圓
피가되고살이되는作用이잇는 有田血液素	二十一日分 四圓	超德用品 六十日分 十圓	

有田도락구本社

有田音松社會事業 無料宿泊舘

有田도락구專賣所鮮滿所在地

京城 郵便本局前	有田도락구
黃金町四	有田도락구
龍山練兵町	有田도락구
平壤本局前	有田도락구
釜山幸町一	有田도락구
仁川宮町二	有田도락구
大田栄町一	有田도락구
群山駅前通	有田도락구
全州高砂町	有田도락구
光州本町三	有田도락구
木浦栄町二	有田도락구
大邱弓町	有田도락구
馬山京町三	有田도락구
麗水港	有田도락구
浦項本町	有田도락구
兼二浦本町	有田도락구
鎭南浦碑石里	有田도락구
海州南本町	有田도락구
新義州桜町	有田도락구
元山本町三	有田도락구
咸興本町二	有田도락구
羅南生駒町	有田도락구
安東県四番三	有田도락구
奉天駅前	有田도락구
撫順東六条	有田도락구
開原新市街	有田도락구
四平街金盛路	有田도락구
新京東一条通	有田도락구
哈尔賓傳家甸	有田도락구
大連越後町	有田도락구
本舖 大阪內本町	有田音松

책임제약이므로 다른약점에는 팔게하지안읍니다 우에적은有田도락구전매소에가사십시오

위조약을파는상점이잇슴니다 약갑에 大阪內本町 有田도락구 有田音松謹製 외운자잇는물품을사십시요

◀完備를자랑하는▶
日本에서처음되는新式의理想的電氣製藥工場
大阪赤十字病院前通 有田도락구製藥工場

滿鮮發賣元 京城郵便局前 有田도락구 電話本局 二三六 振替京城 三五七

組織途中에잇든 新興會社의解散
株式募集에不正事實잇다고 警察當局의干涉으로

【義州】오십만원의주식회사를설립하려고 발긔하엿다가 발긔인의위원장에 부정행동이잇다하야 당국으로부터 해산권고를맛고 부득이 해산의 비운에 이른사실——전도회의원이든 의주군월화면 대산동(義州郡月華面大山洞)에사는 리긔승(李基承)씨는 금년일월이래 지방유지 모모와협력하여 신흥주식회사(新興株式會社)란상사회사를 조직하여 군내의소비품과생산품의 일체를통일하라고 군내각방면으로주주모집에대활동을하든바 의외에 당국으로부터 해산권고를 바덧다는데 리유를들어보면 발긔인이 인수한주만 하드라도 만주(滿株)가되엿는데도불구하고대대적으로 이상의주를 모집함으로이 조사를한결과 발긔인의 인수한주가 유령주이엿다는것이 발각되자 발긔인만을 밋고 투자하엿든주주들이 동요하기시작하엿다하며 또 지방으로 주주모집에 돌아다니며서 본회사는 총독부에서허가한것이고 본회사가설립된후에는 군수와 서장이본회사의 고문이됨으로 반다시 성공한다는 의미를표하는등 모든술책을다하여 주를모집하엿다는 리유이라하며 당국에서는해산권고의 리유를 각주주에게 분명이 알니기위하며 일간주주들을불러 설명하리라는바 일즉이이 진상을 접한일반은 리긔승(李基承)씨의대담한수단에 놀라지안는 사람이 업다하며 당국자급리긔승씨와긔자와의 문답은 다음과갓다

小林署長과問答

記者 신흥주식회사의 해산총회석상에서 주주들은 리유를몰랏쓰나 여긔에대하여 리긔승씨는 리유는 자긔도모른다 하엿스니 리유를 주주들에게 알릴필요는 업슴니까?

小林署長 그러한말이잇섯다기에 일간에 주주들을불러 경찰서에서리유를충분히설명할작정이요

記者 주권신청서급약속수형을당국에 위탁하여 분배하면조켓다는의사를 표하엿스나 여긔에대하여어떠케생각합니까?

小林署長 만약발긔인을구류시기고 주권신청서와 약속수형을압수하는동시에는 경찰서에서 분배할는지 몰으나 그러치안흔동시는 그러케까지 할필요는업소

李基承氏와問答

記者 발긔인이 인수한주가 거짓것이엿다니 문서위조가 아니겟습니까?

李基承氏 발긔인중에 명명 그러한것이 잇섯습니다마는 문서위조라면 극단적이요 문서가허위엿다면 모르겟습니다

問 회사가 설립후에는 총독부에서 각지의시장을 빼지시긴다지요

答 어린아이를 가르면 그런말을할지몰으나 사선이넘은 사람들과 일을하면서 그런말을한톄상대자가 올케못것습니까?

問 일회불입금십이원오십전에이원오십전을 정거금으로 밧는것이정직이 안입니까

答 지방에서 일회하라니까 두번바들수업슴으로 일회불입금 전액을 한꺼번에 바닷습니다

▲某株主談 저는 농사를엿해하엿스나 수판이 맛지안흠으로 장사를하여볼가하여 논을팔아 김천(金泉)에가서 집을한간삿더니 고향에서 이러한큰회사가된다는 소식을듯고 집을팔아회사에 투자하엿드니 이러케되고보니 손해가막심합니다 손해는누가부담합니까? 라고 눈물겨운말을한다

赤字水組救出코저 大藏省에서巨額借入
歲入缺陷中의慶南十一水組에서 一千一百萬圓을借入

【釜山】경상남도내에 잇는 삼십삼개수리조합중 경영이 곤난한십삼수리조합의 부채 일천일백만원을 대장성예금부로부터 삼십년년부상환의 방법으로 저리자금을차입하기로 전반총독부에서 개최한 각도토지개량 주임회의에서 결정되엿는데 본년도부터 전긔십일조합에대하야 칠백사십만원의 국고보조를하고 부채상환 완료후이십개년 긔한으로 국고보조금의반납을한다는데 금년도 국고보조액은 이십사만원이라한다 그리고이들조합에는 부당의경감을 위하야 리사급기사의 월급을 국고로보조한다하며 자금차입조합과 차입액은 다음과갓다한다

乙組合計 九百三十三萬五千圓
大山 咸安 北面 郡同 梁山 東面 下南 靈南 鄭二 咸安 中南 混明
丙組合計 七萬八千圓
郡泉 密陽 南區
合計九百四十一萬三千圓

在阪泗南交友會 學用品또寄附

【泗川】사천군사남면(泗南面)출생대판재주하는사람으로조직된재대판사남교우회(在大阪泗南交友會)서는 작년십일월경에 도그의 모교인사남보통학교와 사천(泗川)선인(宜仁)등의무산야학회에 학용품다수를 기부한일이잇섯든바 동회회장윤동인(尹東寅)씨가 얼마전에귀국하는 긔회에동회사업부명의로 학습장 일천구백책과 연필(鉛筆)팔백개를 다음의구개소야학에일일히긔증하엿다고한다

泗南公普校 學習帳 六四五冊 鉛筆 七二本
花田夜學會 學習帳 一二〇冊 鉛筆 一二〇本
宜仁洞夜學會 學習帳 一二〇冊 鉛筆 六〇本
牛川夜學會 學習帳 八〇冊 鉛筆 八〇本
葛川夜學會 同 四〇冊 同 四〇介
泗南簡易校 同 一五〇冊
花田一區會 同 一五〇介
[illegible]會 學習帳 五四冊 鉛筆 五四介
秋丁洞學校 同 一五〇冊 同 七二介
富田夜學會 同 一三九冊 同 一五〇介
計 學習帳 一、九〇〇冊 鉛筆 八〇〇介

新義州雜信

▼……평북차련관(車輦館)김금산(金金山)(二三)이란청년은 지난이십사일 오후세시 차련관역을떠난괴차가 만속력을 내여 다러날때 정덕화(鄭德華)라는 다섯살된계집애가 선로우에서 무심코작란하고잇다가 방금 치어죽게된것을보고 의용을발하야 위험을무릅쓰고 구원하여내엿다 근래의의용미담

◇

▼……의주군 광성면마전동(義州郡光城面麻田洞) 박경선(朴京善)(二三)운산북진(雲山北鎭) 출생백칠성(白七星)(二三)은 다른데 세명과가티 그들이 십사세미만으로 형사책임이 업는것을 긔회로신의주부내로 도라다니며 수십회의절도를하야 경찰서에서도 여러번잡혀왓스나 경찰서에서도 그들이만십사세미만임으로 처치에 심히곤란하엿섯다 그러나전긔두명만은 금번에는십사세이상이되얏슴으로지난이십사일검사국으로송치하얏다

◇

▼……의주군 고관면 상고동(義州郡古館面上古洞)최긔범(崔基範)(二〇)은전과륙범으로 금년 이월에형무소를 나왓는데 출소하는 첫날부터 그는구두전문절도를 시작하야 지금까지 전후아홉집에서구두를 도적하야 가저다가 팔아먹고잇든것이 발각되여지난이십사일 신의주경찰서에잡혓다

◇

▼……평북후창군자해도로(厚昌郡慈惠道路=厚昌面과東新面境界點에서上流)에는 약이십간거리의산이문허저 자동차가불통

◇

▼……지난이십사일선의주에는 금년드러 첫우뢰가잇섯는데 금년의뢰성은 례년보다 일혜가일느다고

◇

▼……지난이십사일오전일곱시강계(江界)로부터중강진(中江鎭)으로오든 송객네명을태운 승합자동차가 강계군문옥면문흥동(江界郡文玉面文興洞) 삼조령(三條嶺)에서 전복되며 송객한명이중상

◇

▼……지난이십사일오전아홉시반 경의선 백마역(白馬驛)부근에서는 렬차에돌을던저 식당차의창을깨트린일이잇서 경관이 크게놀나조사한결과 의주군위원면동상동(義州郡威遠面東上洞)사는 김덕련(金德連)이라는 열세살된 아히로들엇재괴차에돌을 던젓느나? 한즉「그때괴차지나가는것을 구경하노라고섯슨즉 석탄연긔가 눈으로드려가 압호기로돌을더져 복수를한것이다」라고 하얏다

有閑매담의에로劇 畢竟은法廷에展開
問題의『사단』은男便不在中점쟁이
咸興鄭崔富豪離婚訴

【咸興】백만장자의따님으로역시 백만장자의 매담이 남편이동경류학으로집에업는 사이에 공규가하도적적하엿든지 자긔집을 출입하는일개점쟁이와 그조관계를 맷고잇다가 금단의이소식이 집에도라온남편의귀에 들어가 리혼소송을 맛나게되며 일이심에는 남편의패소로 해결은엇지못하고 수년간을 두고 산아(産兒)의 혈액감정등으로 전함흥부민의주목의 초점이되『에로』『백』『떠-센트』의 리혼싸홈이 요지음또다시 등장되여남편으로부터 다시함흥법원에 리혼소송을제긔한 흥미잇는 사건이잇다

소장의내용을보면 원고함흥부성천정일정목함흥금지의부호정만구(鄭萬九)(二二)은 소화오년 이월십구일함흥부황금정삼정목의시부호 최창선(崔昌善)(假名)의장남정치견(鄭置見)(假名)의장녀최귀인녀(崔貴人女)(二二)와서로결혼하여 동서하여오든중 소화오년십일월에최귀인녀는 남편이 동경으로가고집에업는동안에주서면풍호리점쟁이(州西面豊湖里) 최경묵(崔京默)과간통하여 임신중이라는소문이잇게되엿슴으로남편이집에돌아와서 그소문을듯고 비행을책하는동시협의리혼을요구하엿든바최귀인녀는극력그사실을부인함으로 남편도증거를못잡고 한이소문을밋시안케되여유야무야에사라지고잇든바륙년딸을이십칠일에뎌최귀인녀가 딸을낫케되자 원고인남편은 분만한딸의 생년월일을 계산하여보매 회임케 되엿슬[illegible]월중에는 자긔는 위장병신경쇠약증으로 동침한 사실이업고겸하여 그녀아의이생용모가 간부로소문잇든전긔 점쟁이최경묵과흡사함으로 재차그남편은이녀아는 완전히최경묵의 딸이되라고하야 녀아는 본부에게돌녀보낸바 이번에는 최경묵이절대로간통한사실이 업다고 수일후에도로 반환하엿슴으로 남편정치견(鄭置見)은크게분개하여경찰서에설유원을제출하는동시에함흥법원에리혼소송을제긔하엿든바일심에서는원고정치견(鄭置見)의승소로판결이잇섯스나 제이심에이르러서는 녀아의혈액검사(血液檢査)를행하고그외에도 여러증거를 수리하여드디여녀아는 최경묵의 아이가아니며동시에 간통한사실이 업다는것으로원고의 패소판결이 내리엿슴으로리혼은 성립못되고 드듸여미해결중에 제인의 이목만더욱집중식히고잇든바 작년십월경에 이르러서최귀인녀로부터 자긔의 비행을뉘웃첫슴인지 전긔최경묵과 간통한사실전부를 자백하고 량심상동거할수업다는것으로 성천정이정목(城川町二丁目)최형모(崔衡模)라는사람을 중개로 일금륙백원의위자료를주며 깨끗히 부부의관계를 끈켓다고맛침내 구든비밀을 공개하야 또다시 법정분쟁을보게된것이라는데 사건이함흥부내에서굴지의부호들인만큼사건은전함흥적인주목을끌고잇다

라디오

二十九日(月)

◇午後六時하-모니카獨奏 一、엇던개인날…푸치니作曲 二、캉카·마-취·운라-ㄷ作曲 三、알젠틔나의밤…모르두치作曲 四、항가리안·단스 第五番…브람스作曲 五、스케이터·월쓰 발트토이펠作曲 六、바닷드의會長…보알듸作典 金坡雨

◇同六時二五分 講演 [illegible] 蘇錫

◇同七時三〇分 歌詞 一、乾坤歌 二、春眠曲 安鶴仙 金花香 大笒 金永根

◇同八時一〇分 (東) 피아노와管絃樂 피아노協奏曲 第五番 E、플랫트『皇帝』…베-토-벤作曲 第一樂章 알래그로 第二樂章 아다지오·운·포코·못쏘 第三樂章 론도·알래그로 피아노 레오니-도·크로이자 日本放送交響樂團 指揮 近衛秀麿

◇同八時五〇分 連續古談、大丈夫(一) 庾秋岡

四月三十日(火曜)

◇午後〇時五分 獨唱 一、남부르는너의소리 아구드作曲 二、잡재워다오닯아 스미드作曲 三、아마릴리내사랑 카치니作曲 四、四葉草 보르넬作曲 五、듸·헬라 피라(歌劇) 일트로바토레中에서』베르듸作曲 六、樂園『歌劇아프리카나中에서』마이어베-어作曲 李宥善 伴奏 金福實

◇同六時 童謠 一、齊唱 시집간누나 二、獨唱 우리마을 三、獨唱 에헤야배젓자 四、二部合唱 가을꼿 五、獨唱 누가오나요 六、獨唱 코스모스 七、二部合唱 옵바생각 八、獨唱 봄동산 九、四部合唱 밤바다 金蘭會會員 伴奏 玄雲 指揮 朴英淑

◇同六時五分 講演 日露戰役을回顧하야海軍의使命에及함(海軍少將 匝瑳胤次) 通譯 星吾

◇同七時三〇分 講演

◇同八時三〇分 唱劇調 一、短歌 天下泰平 二、唱劇調 가、春香歌中 獄中歌 나、水宮歌 吳翡翠 鼓手 丁元燮

◇同九時 連續古談 大丈夫(二) 庾秋岡

曆 四月三十日(火) 舊三月丙子(大)(廿八日) 祭祀·嫁娶·裁衣·上樑·開市·納財·收穫에吉함
◆穀雨 六日(舊三月初四日) 二十一日(舊三月十九日)

月謝金未納으로 中途退學五百餘
九個月間의統計

【海州】해도학무과(學務課)조사에의하면 황해도내 일백구십개소의 공립보통학교에서 작년사월부터 십이월말까지의 구개월간에 월사금미납(月謝金未納)으로 중도에퇴학하고 가두에방황하는아동이 실로 오백삼십륙명이라한다

黑風【18】
韓龍雲 作
金熊超 畵

조금잇다가 순보가왓다 순보는 그때까지 낫잠을자다가 불녀왓든것이다 순보의 얼굴에는 잠자든흔적이 가시지 아니하고 순보의마음은 어지러운꿈에 시달닌채로 개안하지못하얏다 양과가튼 순보와한숙은 호랑이가튼 은석의압헤서 감작이만낫다 그들은 놀나는것이 밥분이라면 반가운것도 절반이엇다 다른좌석에서 그러케 뜻박게만낫다면 서로 너털우슴을 우스면서 인사도하고 이야기도 할터인데 그들은 어쩐지 서로보고서는 가슴이 두근거리면서 말이업섯다 그들은 은석의압헤서 만나게되는 사정을 서로아랏든것이다 그사정은 두사람이 똑가티당하는 엄청나는일로 자기혼저서 판단을지치 못하는동시에 짐짓 판단을지치 아니하얏든것이다 그리하야 순보는 한숙에게 미루고 한숙은 순보에게 미루는것은 자기의 발빼움만 하랴고한것이 아니라 두사람이 의론을하면행혀 조흔도리가 생길까하는 한줄기의 희망을 가진것이 엇다 그리다가 두사람이 아모 상의도 준비도업시 홀연히 은석의압헤서 만난것은 옴치고뛸수업는 막다른골목이엇다 그리하야 그들두사람은 두렵고 어색하고 미안하야서 무어이라고 말을할수가 업섯든것이다 그들은 용기가 업슬지언정 마음이업는사람들은 아니엇다 그리하야 마음과마음은 말과말을 하얏지마는 입과입은 풀로부친듯하얏다 그들은 다른사람과가치 마음을 가젓스나 하고십흔말을 입박게내어서 은석의 귀에 드려가게할만한 용기가 업섯든것이다 그들의 용기는 소작하는 논을 지을때에 흐르는 땀으로 빠저버렷든 것이다 두사람의 얼골에 나타나는 표정은 복잡하니만치 서로 충돌이 되얏다 그러나한그릇의 물에다 오색물감을 석거노흐면 서로방해하야서 아모빗도 아니되는것과가티 한사람의얼골에 너무 여러가지 표정이 나타나면 그표정들이 서로 방해하야서 이러타할 표정이 업되는것이엇다 그리하야 순보한숙의얼골은, 도로혀 아모표정도업는것가텃다 두사람은잠잠히안저서 은석의명령만을 기다리고잇섯다 그것은 흡사히 욕심만한 목장주(牧場主)의 압헤 저의젓을 째우기위하야 가만히 누어잇는 유순한양들과 가텃다 은석은 그광경을 한참보더니 빙긋이 우스면서 입을여럿다

『자네들이 서로만나서 엇지말이업나 한동리서살고 사돈까지되기로 하얏다는대 서로모를리가 업는대』

하고 두사람의얼골을 번가라서 처다본다

『모르다니오 모를리가 잇습니까 뜻박게만나서 그런지별로 할말이 업습니다』

하는 한숙은 요령이업는말을 하야서 은석의말을 색책으로대답하얏다 순보는 여전히 말이업다

『다아는일이니 더말할것이업고 인제 물이만낫스니 서로밀지 말고 확실히 결정하게』

하는 은석은 여러말을 하는것이 지리하다는듯이 단도직입(單刀直入)으로 말을하얏다 두사람은 말이업다

『웨 말들을 아니하나 갑갑하야 못견듸겟네 한다든지 못한다든지 어서말들하게』

은석은 대답을 독촉하얏다 그들은 은석이가 허락하라고 조르는것보다 가부간에 말하라는것이 더욱어려웟다

『자네딸과 내아들과 정혼한것을 파혼하라는 말슴인대 자네생각은 어떠한가』

하는 한숙은 아니떠러지는입을 순보를향하야 간신히여럿다

『글세 나도드럿는대 나로서는 말을하기가어려웨 나는 딸을 주는사람이고 자네는 며누리를 다려가는사람인즉 자네마음이 제일이지 내마음이 제일인가 나는 자네 하는대로 끌녀가겟네』

하는 순보는 그럴늣한날로 책임을 한숙에게 미루엇다

『그게야 자네나내나 일반이지 내라고 더할것이 무어잇나 나도 자네하는대로 따라갈 작정일세』

두사람은 서로 미룬다는것보다 스스로 결정하지 못하얏다

아! 그瞬間!

참나도이새二、三日間은아조産金會社重役氣分이가득한데하하하……야! 이건참놀나운寫眞인데、누가언제박엇슬가?

林형발서박기시작합니다

이것에長二郎君은熱中이다

『이러케홍분이 박히는것을보즉相當한데…아ー알엇다알엇서、아레散步할時의田中氏…아무리자세히바라보와도白粉발는것갓지안코生生한美白이이상히

도언제까지나변치안는理由는나가第一조와하산듯하고爽快한마스ターバニシング을처번발느고저現代美豊富한マスター물白粉과가루白粉의新式肌色으로家庭化粧을하여든關係란말을듯고멍하게된…그瞬間!

발는것갓지안흔스마트한化粧……물론一等

マスター水白粉 百番
마스타ー물백분

산듯하고윤택나는

マスター バニシング クリーム
마스타ー크림

늘쓰면속살까지

理學博士 西澤勇志智

이最近에香내座談會를開催한때에 松竹의田中氏가奇妙하게네기는말을 나에게한일이잇는데、白粉크림오ー클マスター와マスター홈파트를 常用하면서부터엇전지속살까지 美白하게되얏다 고깁브게말하엿소이것이比할데업는 美肌物質應用의德澤이라할데다.

홈파트의特色

▲家庭化粧이아조스피드업으로된다…松竹田中絹代談、

▲참으로自然的! 斷然便利……나의새로운맥드랍니다 水の江瀧子談

色갈選擇法

▲얼골검고뻘건분
化粧서트른분 濃肌色
혈만흔분 新肌色
▲얼골검고부른분 잔주름잇고 잘번한분 自然色
▲모던化粧을조와하는분 カカオ色
▲빗히고 살결고흔분 白色

림질은엇재서 속히근치가못되엿든가

학설상으로나 실제로나 제일
조흔 치료법으로 치료하시는
것이 환자제현의 의무입니다

다른약

다른약을 어설로 주상하거나 욕하는바 가안니오나 지금까지의림질치료법은일장일단을 엄정히비판하야 환자제현에게 참된인식을주는 것이 치료게의 의무일것이며 약만은조흔것으로 치료하시는것이 三千里江山의 환자제현의한분이라도 먼저병구에서 다스르는 의미가되는까닭으로 다음에새로우학설에빗처 서말삼드리겟습니다。 지금까지에는 먼 기가편합 으로흔이

내복약

내복약으로 치료하시는분이 만흐나 독일에림질전문가『와렌지·스타인』兩博士『내복약에살균작용이업다라는』새로운연구의발표를하신이후 내복약은 절대로 림질을근치식히지못하고 다만병을 일시적안정에 머물게하든가 병균을 잠복식혀서 늘재발케한다는것이 실로경험하시는 여러분의 명확한사실로 증명케되엿습니다。 그러므로수만흔림질내복약은 약한기우으로환부에 작용하며 다만오즘을 잘나오게하는대지나지못하고 그약의성질상반듯이 위장애속병을남기여주는것이 보통이오니 만일림균이죽을마한약을석그면 위장이버리며 오즘보가터지게됩니다 그외 만흔분량의약물을주입하는일반

선법

이잇스나 이것은 그약원료에따라 효과도다르나 대개는 의숙한의사의손으로 시행되여도 일반자택치료에는 적당치못한 유감이잇습니다。 또한『푸ㅣ지』『손데』법도 권위잇는전문가의치료에서만 유효합니다。 그외에 열기료법、좌약、침가든치료법이잇스나 별로문제시할것이못됨으로 삭약하오며다만확실한학설및해서 발명된치료약으로 치료하시는것이 육체적경제적、물질적고통에서 족히버서나며 완치되야 건강의행복을엇게되는바 일것입니다。

新發賣

보급약

급성용·만성용·부인병용

일원구십전

림질치료시일을 단축식혀서 삼천리강산의 림질환자제현을 정신적 육체적으로림질의고통에서 속히버서나게하며 무슨약보다도 단시일안에 근치된다고 칭찬을밧고잇는 본제를 아직알지못해보신분들을 위하야 특히염가의시용약을제공하야 별나오게되엿아 림질을속히근치식힐수잇는약이다는 진가를인식케하는바 어니하든 밧비주저마시고 본제로치료하시사 전쾌의깃쁨을어드시기바랍니다。

림질은뇨도조직심부에뿌리백힌림균을죽여야만

완치된다 부라온銀한방울은속속드리퍼진림균

을곳죽임으로림질근치약은겐고ㅣ루이외또없다

淋疾最高新藥 (림질최고신약)

전동경길원병원장 좌등영선생발견창제

부라온銀 ブラオンギン・ケンゴール

겐고ㅣ루

림질의 근본적단기치료법은 세계의학게와 각국림질환자제현이 모도고대하고 잇든바이나 그동안여러가지의 유명무실한치림제와 치료법이 만히생겻스나하나도림질이완전히 근치되는것이업서서 그병균의 해독은모든인류의발전을 방해하고 국가와가정에불행을주워왓섯습니다。

그러므로 치료게에서는더조흔치료법、더완전한약을、고심연구하든중 전동경길원병원장 좌등영선생이십여년간의 실지경험과 새로운학설연구로 재래의치림게의결점을전부 보충한리상적림질약『부라온銀겐고ㅣ루』를발명하시사 새게의학게의 큰 원한을풀어주섯습니다。

본제의주요성분『부라온銀』의한방울은 재래의 치림제가절대범치못하는 뇨도조직심부에 뿌리백힌림균을 곳죽이며속속드리 뿌리백혀잇는병균을 뿌리빼버리며 압흠을 곳개이게하고 홍종을다스르며부은곳과 피고름을빨리삭게하야 속히오즘이말거지며 단시일안에전쾌됩니다。

남편에게림질기운이 잇스면반듯이부인 에게전염된다

녀자림질성 부인병의증세는 차차오좀이자자지며 국부가붓고 압프거나가렵기도하고 대하증(냉병)이흐르며 월경이고르지못하게되고 월경때면 몹시알케됩니다 또한늘두통이나고 현기가생기며 아래배가냉하고 쑤서고압푸며 가슴아리가생기고 소화가잘안되며 변비증이생기게됩니다。 더구나 녀자의매력과 화색을일케되며 몸은 점점허약하야지고 드듸여 아해를못배게됩니다 겨우해산을하시드래도 림균이어린애눈에들어가는데 장님이되나니 이외가든 비참한 일이 또어대잇습니까! 녀자의전염경로는 남편혹은목욕탕남우집에가서『요강』을빌녀다가도전염되나니 늘끈임업는조석과위생에 특히주의하시기바람니다。

독신남녀때는 물론이요 가정
생활하시는 분은 부부협력하
서와『겐고ㅣ루』로치료합시다

재일조흔치료약과 치료법으로 만성고질이되시기전에 근치하서야겟스나 그것에는 무엇보다도『겐고ㅣ루』가 제일조타는것을 꼭 미드시고 적당한조섭과함께전심력하시와 치료하여주시기 바람니다 흔히 일반부인병에듯는다고 떠드는한약종류의 부인병약이잇스나 엇지그런내복약으로 림균이죽으며 몸이다스러질이가 잇겟습니까! 다만 몸을뜨뜻히하든가오증을두기 편하게하는데 지나지안습니다 또한 그약으로『아해』를낫느니 병이완치되얏느니 하는감사장을 돌니고 잇스나 그런주소나 그사람차저보서면 아실줄밋습니다……

부인병환자께!

특히림질성 부인병환자께는『부라온銀겐고ㅣ루』로 부부협력하시와 치료하시는 일편근래동경、경도、구주제국대학병원부인과에서림상치료에 사용되여잇는 최신부인병약『와세돈球』의병용료법이 더욱민속함으로 특히『겐고ㅣ루』애용자에한하야 실비(十二日分一圓二十錢、卄四日分二圓三十錢、三十六日分三圓四十錢)으로보급하오니 병용치료하서서꼭피는봄날에건강에넘치는행복을맛보시기바람니다(와세돈球 주문에는 송료十五錢만 부담하여주시요)

『부라온銀겐고ㅣ루』에는 약가는 동일하나 병세에따라一號(급성용)二號(만성용)三號(부인병용)의 구별이잇사오며 전도유명한약방에서 판매합니다마는 매절된때에는 조선국문으로 병증세를자세히쓰시고 본보독자라고하시면 특히송료(四十二錢)을부담하야대금인환으로도 송약해드립니다。

보급약	一圓九十錢
二五瓦入(十七日分)	三圓八十錢
五〇瓦入(卅五日分)	七圓
八〇瓦入(六十日分)	十圓

東京市芝區三田通新町十三
日東製藥合名會社
振替東京三一九四二番
私書函三田通第十五號

京城 新井藥房
京城 木村藥房
釜山 大黒南海堂
全道藥房에서販賣합니다

실험보고서와설명서를통지하시는대로거저드림니다

宣川'턴넬'에大慘事
全家族이自殺企圖
極度의生活苦를참다못하야
一名은慘死、二名重傷

【宣川】지난이십팔일오후열시발 남행(南行)상실이호렬차가선천역의 부근'턴넬'을통과하려할때그속에 누어잇든 한가족오인이 차에치워 다하얏든 긔보한바와가거니와 그는 정주군정주읍서주동(西州洞)에사 는신봉규(辛奉奎)(三×)와그처최씨 (崔氏)(三×)와일곱살과다섯살쌤이 아들과 두살된계집애 합다섯식구 로 봉규는사망하얏스며 나머지가 족들은 인제병원에입원치료 중인 바 생명에는관계업다하며 원인은 항상생활이 곤난하야 비관하든나 마지 참여전부터는 몸을병마까지 걸치세상을 비관하고 정신에이상 을일으켜 그갓치 참혹한광경을연 출하엿다한다

籾摺同志會 勞働部總會

【木浦】인쇄동지회로동부 (籾摺同志會勞働部) 하차조합(荷車組合)은 지난 이십오일 오후삼시경 에 부내항정(府內港町)에잇는 동 회관에서 제이회정기대회를 부장 함양일(咸陽一)씨사회로개최하고 금후로동단체끼리 일자리 쟁탈하 는폐습을 방지할것에대하야 장시 간토의한후 결산보고 예산통과、 임원개선등을 결의하엿다는데 신 임원의원은다음과갓다한다

部長 咸陽一 什長 崔伍珍、車東采 金有成

元山署突然活動
現職面長等檢擧
事件內容은極秘密에부치나
某種詐欺橫領嫌疑?

【元山】지난이십오일원산서에서 는 덕원군현면(德源郡縣面) 면장 박원서(朴元緖)씨를 검거류치하 는일방 갈마역전대서인박룡서(朴 龍緖)씨도 검거하고방금엄중취조 중이라는데 내용에대하야는 동서 에서 극비에붓처 알수업스나탐문 하면 횡령사긔(橫領詐欺)의 혐의 인듯하다고한다

泰川郡下에 各種染病猖獗

【泰川】평북태천군일대에는일즉 부터 장질부사와 천연두(天然痘) 등의 각종전염병이 각지에만연되 여 일반은 심히우려하든중근대에 또다시 태천면 서성면(西城面)서 면(西面)등 각지에 장질부사와천 연두、마진(麻疹)등이 만연하야 이병자가 다수할뿐 아니라사망자 가속출하야 일반은 심히우려하는 중이라는데 태천서에서는 지난이 심칠일 공회당에서 일반시민에대 하야 건강진단을 시행하고예방에 극력노력중이라한다

金贊洙訓導의 文盲退治努力

【寶城】보성군문덕면용암리간이 학교 보통학교훈도김찬수(金贊洙)씨 는 용암리와 그부근에문자를아는 자가 극소함을 유감으로생각하고 소화구년 십월오일부터 간이보통 학교내에 야학회를 개설하고남녀 합사십여명을 수용하야 조선어국 어 산술、농사 개량강화등의과목 을 매일밤두시간식 무보수로교수 하고 극빈자에게는 학용품까지제 공하야 문맹퇴치에 로력하고잇나 는데 성적이매우량호하야 면민일 반은 씨의헌신적로력에대하야 칭 송이 자자하다한다

蔓延又蔓延!
咸南의痘瘡
二日間廿六名또發生

【咸興】함남의두창은 갈수록 더 욱만연하는 형세로서 이십칠일함 남도위생과의 통계에의하면 루계 이백삼십칠명、사망륙십칠명으로 혜산(惠山)장진(長津)등산지대에 서 삼일간이십륙명이나 신환자가 발생되엿다한다

◇十三戶全半燒의慘狀을내인安岳大火災現場의慘景

普明實業學園을
農民校로昇格
道當局에許可申請

【鎭南浦】평남룡강군다미면지의 리(…岡郡多美面權衣里) 김병률 (金秉律)씨는 일즉이 평양숭실전 문학교 농과를졸업하고 동리농촌 의 무산자제를 위하여보명실업학 원(普明實業學園)을설립한후몸소 교편을 잡을뿐아니라 사재만여원 을 긔본금으로바치고 내용충실을 도하여오든중 만반설비가 완성되 엿스므로 수일전보명농민학교(普 明農民學校)로 도당국에 인가신 청을 제출하엿다는바 인가되면보 통학교졸업생으로 이학년까지 수 용하리라하며 동리김병련(金秉 敦)씨는 일백오십여원 가치되는 풍금(風琴)일개를 동학원에 기증 하얏다고한다

鎭南浦에서 어린이날準備

【鎭南浦】진남포아동애호회(兒童 愛護會)에서는 지난이십팔일오후네 시부터 동회의원이중에서 리사회 와 각교회소년회 대표자소년회후 대가합동회의를하여 오월첫일요일 진남포 어린이날 준비에관한것으로 오천여명이 합동하여 긔행렬을할 것과 비라를 산포하며 목일에는진 남포 공회당에서 동화 대회를 개최키로되엿다는바 연사는 다음 과갓다고한다

鄭泰東 先生 朴鳳觀 先生 白恩石 先生 裴賢淑 先生

마라손으로釜山까지 宣川三少年計畫

【宣川】선천읍내에잇는 우상순 (禹相淳)(一九) 로요섭(盧耀涉)(一 ×) 안선호(安善浩)(一七) 세소년들 은 선천서부산까지의장거리 마 라손을 계획하고오월초일에 선 천을출발할 계획이라는데 전긔삼 소년의 장쾌한 계획을 치하하는 의미에서 특히 본보선천지국에서 는 이를후원하기로 되엿다는바 연선각지에서 만흔애호가 잇서 주기를바란다한다

(寫眞은三少年)

書堂教育大異狀
道內에散在한八百餘書堂을
全部簡易校로變更할方針
咸南道의注目할政策

함남도학무과에서는 도내서당 교 육에대하야 사상적기타 관계로심 심한 주의를하고잇더니 금번그대 책으로 도내에잇는 팔백여서당을 일제히 개선하기로되여 그중확실 한경녕재산이 잇는곳은 간리학교 (簡易學校)정도로개량하여전부간 리학교 교과서를사용케하며 경영 긔초가 확실치못한것은 수개서당 을 페합하여그긔초를 공고히한후역 시간리학교로 개량하여 보교에수 용못한 아동을 입학시키게하도록 각군부에 통달하엿는데 그결과가 어떠케될는지 자못 주목된다한다

六十老人燒死

【定州】지난삼구일 정주군 고안면어호동(定州郡高安面漁湖洞) 김용례(金容禮)(六×)노인은 자긔집뒷산잔디 밧에가서 담배를피이든바 담뱃불 이잔듸판에 단기자의복에 인화되 여무참히도사망하엿다고한다

十八歲少婦의
戰慄할이罪狀
怨嫌으로媤母를慘殺

【新義州】평북정주군곽산면염호 동(定州郡郭山面鹽湖洞) 김혜진 (金惠珍)(一八)이란 젊은부인은 지 난이십삼일 오전열시로부터 정오 까지의사이에 그집방안에서 잠을 자다 참살을당하얏는데 정주경찰서에서 범 인을 엄탐한결과 지난이십오일에 이르러 그며누리 홍상률(洪相律) (一七)(金正極의內緣妻)이가 평소 의원혐으로 그시모이엇는통을쏘아 서드디어 살해한것으로 판명되엿 다한다

落雷에感電되여 少女一名慘死

【定平】지난이십오일오후세시경 에 정평군부내면홍리(府內面大 興里)엄지현(嚴芝賢)의사녀 소녀 (小女)(一七)는 마츰그의어머니와빨 내갓다가돌아와서 얼마 잇지안허 집응에서 락전이되여 저긔소녀가 감전되여 무참히도죽엇다 한다

有志의赤誠으로
東振學院에曙光
寄附金은連日遝至

【興南】흥남내호(內湖)에잇는사 설동진학원은 칠팔년전에 야학으 로창설되야 무산아동십여명을 가 르치다가 흥남이신흥도시로 변하 자 이학원에모혀드는아동은 날로 격증하야 야학을주학으로 변경하 는동시에 완전한 학숙강습소로 당국에 인가를어더 이래무산아동 륙백여명을 가르치나 항상경비가 부족되야 교실을짓지못하고 교원 을증원치못하야 사부제도로 교수 하엿는데 이에흥남유지안흥규(安 興奎)씨는동지오륙인과 상의하야 동학원후원회를발긔하야이래활동 중이든바 지난이십칠일 동학원강 당에서 후원회창립총회를 개최하 고아래와가티역원을선거하엿는데 당일로모여든의연금이일천륙백여 원에달하므로 일반은 환희를 금 치 못한다하며 선거된역원과 긔부자씨 명은다음과갓다

會長 安興奎 副會長 崔鳳元 總務 韓鋼鉉外二人 評議員外 各役員二十人

五百圓 安興奎 二百圓 崔烱烈 各百圓 安容夏 韓鋼鉉 金昌奎 各五十圓 金大奎 金衡璇 三十圓 韓照泰 各二十圓 金東奎 金東天 以下略

貨物車顚覆 洛東江渡船中

【倭館】지난이십오일오후세시경 에 대구를출발하야 례천(醴泉)을향 하는 례천『마크젠』자동차부소유 화물자동차가 락동강 도선장에서 배에 올리다가 그냥전복되야운 전수전병호(全秉鎬)는무사히구조 가되엿스나 자동차전체가 그냥물 속에 침몰되고 적재한물건은대부 분이 사탕연속인바 손해액은자세 히 알수업스나 손해가불소할모양 이라하며 아직까지 자동차를건저 내지못하엿다고한다

農地令吾不關焉
起耕時突然奪作
苗板까지하여논것도不拘하고
三十餘作人調停申請

【扶餘】소작쟁의를근절케하야작 인의 생활안정을 도모하려고이미 농지령을 발포실시케한지도 해가 밧귀인 이즈음에 오히려그농지령 을 짓밟고비웃는지주가 부여군하 에잇다 그는부여군충화면 만지리 (忠化面晩智里)에 사는 신모로서 작년십이월에 경성에사는 김모 (金某)로부터 동면만지리 (晩智 里)만사리(萬社里)탑산리 (塔山 里)등지소재전답수석직이를매수 하야가지고 할등의 말이업다가림 농기가되여 소작인들은 거름을내 는등 논을갈엇는등모는 모자리를 하려고방분이때에물연논을전부때 여달은사람에게주어서한논에모자 리를두사람이하게하여처처에신구 소작인들의싸홈판이벌려젓다는데 이에구소작인들은이즈음사십여명 이결속하야군당국에진정하는일방 소작위원회에조정을신청하엿다한 다그런데 조정위원회의 처결이엇 지나될가하야 그뒷일을 매우주목 중이라하며 사회일반은 금번신지 주의돌연적행동은구민소작인들의 정경을일제생각지안코자긔지주되 세만밋고하는것이라하야그비난이 놉다한다

伊川幼稚園에 同情金遝至

【伊川】강원도이천군읍내사립이 천유치원을 위하야 영구한재정적 긔반을 세우고저후원회까지 조직 하엿다함은 긔보한바어니와 교회 측과 리사회와후원회에서 적극적 으로 활동한결과 읍내유력자중에 서 매월경비의부담을하기로 신청 자가답지함으로 그전도는 더욱양 양케되바 이제신청된 월연부담액 과씨명은다음과갓다

◇每月一圓式 申錫九 尹滋學 盧在鉉 嚴圭奭 鄭景俊 崔海鵬 金寧一 申鳳觀 李昌錫 金振洙 金基斗 崔奎漢 鄭寬植 金仁寬 宋俊植 金麟承 李命浩 黃晶植 孫珠 朴鎔 文貴求 李鍾圭 金 ◇每月五十錢式 姜唐奎 崔寶浩 李聖錫 金濟甲 金德龍 李敬實(五十錢以下略)

勤續三教員表彰

【安城】지난 사월 이십륙일오후 삼시 안성공립보통학교에서 학부 형회의원회를 개최하고 계속하야 십년이상 근속교원표창식을 거행 하얏는데 표창당한 교원의씨명 은다음과갓다한다

柳海振 金敏玉 李康霖

文、元道路期成會 臨時總會開催

【文坪】문평(文坪)—원산(元山)간도로 긔성회에서는 지난이십오일 오전 열시에 문평역전 「시에루」구락부 (俱樂部)내에서 림시총회를 동회 장 안정언(安貞彦)씨사회로 개최 하엿다는데 현재 착착착공중에잇 는 문평 원산간해안도로 (海岸道 路)문제에관하야 그속성을긔할구 체적방침을 토의하엿다는데 그중 요한 의안은 아래와갓다고한다

一、賦役手配의件
一、破岩工事와輸出의件

水電工事場에 傳票僞造發見

【長津】장진강수전공사장수로제 삼수항송본조(水路第三竪坑松本 組)에게액의 전표위조 사건이발 생되여 방금하갈(下碣) 경찰서에 서는혐의자 칠팔명을 인치하고엄 중취조중이라는데 위조전표의 액

本報讀者優待

【咸安】본보함안분국에서는 읍내 봉성동 에잇는 리규필사진관(李圭弼寫眞 館)에교섭하여 본보애독제현에게 좌긔와가티 사진대를할인하여 드 리게되여 우대권을진중하엿다 한다

一、各判寫眞代三割引
一、優待券有効期間 昭和十年六月末日까지
一、一枚一回通用

地方人事

▲金景祚君(明治大學政經科卒業) 과金英子孃(京都府立高等女學 校在學)과의結婚式을三十日盛 德郡大枝洞新婦自宅에서 盛大 히擧行한다되

落雷에少年慘死

【新義州】지난이십륙일오후일대 에는 긔보와가티 큰뢰성이잇서천 지를흔드는듯하얏는데 이날 오후 세시반경평북운산군위연면우하동 (雲山郡委延面牛下洞) 김여찬(金 汝寶)의장남덕현(德顯)(×)은 그 집방안에서 벼락을마저 즉사하얏 다한다

義州龍灣幼稚園에
千圓의土地寄贈
李貞淑女史의美擧

【義州】의주군의주읍서부동 (義 州郡義州邑西部洞) 일백삼십구번 지리정숙(李貞淑)(五×)녀사는자긔 살림이 그리유여한것이 아니지만 공익심이 풍부한분으로 금번의주 룡만유치원(龍灣幼稚園)건축에긔 지가업슴을보고 의주읍동외동(東 外洞)구십륙번지에잇는 시가천원 의천여평토지를긔증하엿슴으로동원 측자외일반의칭송이자자하다고

鹽田築堤關係로
數十町步起耕難
被害地主三十餘名의連署로
道當局에工事中止陳情

【咸興】개인들의 리익을 위하여 개답(開畓)공사를 함으로 부근삼 십여명의 토지수십정보가 저습하 여경작불능에 이르게 될수밧게업 게되므로 관계주민이 함남도당국 에대하여 개답공사중지하기를 진 정한사건이 잇다 정평군귀림면귀 동리(定平郡歸林面) (韓秉九)(假名)와신평리(新坪里) 원성로(元性露)씨는 작년도에 동 면하동리(河東里)구역내에잇는염 전(鹽田)을 매수하야 그일부를매 립(埋立)하고 개답하려고 해변에 일대축제를 하고 곡간(谷間)에 서 흘러나려오는물을 저수(貯水) 하므로 원래저습한 부근일대 이십정보의토지가흠윤되거나 흥은저습하여거이경작불능에이르 게되므로관계주민한동리(河東里) 한병수(韓炳秀)외이십여명의련서 로개답공사를 중지식히기를 함남 도지사에게진정하엿다는데그귀결 이주목된다고한다

登錄商標

世界에高名한ベルツ博士

일로부터 만허지는 얼골과手足의 여드름가튼부름

미지근한 떠슨바람이불고、꼿봉오리가피기始作할때가되면어떠한健康人이라도 몸이느릿하여진다。더구나病毒을가진분이면이런心身어느러진때그病的個所가表現되기始作한다。

옛날부터春分前後에는病者와死亡人이만허진다고하나、要컨대어느거나、氣候가따뜻하여진때에는그病이惡化되는境遇가만흔關係이다。特히梅毒에는、어傾向이잇고春期에꼿때가되면、與숙까저潛伏하엿든梅毒이表面化되야오는境遇가만타。

보기실흔부름

特히梅毒患者의 불쾌한苦惱로엽 꼴과手足에 보기실흔여드름과가 튼부름과 惡性腫氣가여무데나나 타난다。이여드름가튼 부름과腫 氣에나타나는것은 흔이는第二期 梅毒에들어가는분으로 梅毒菌이 血液과淋巴液을 通하여서全身的 으로 돌아단일때에만허진다。

梅毒에對하야 知識이적은사람 은이것을오족 여드름과부름정으 로만生覺하고 鉛布劑等을使用하 나 梅毒性의부름은 그黴菌을除 하지안는限 消滅하지안코 또普 通것과은달너서 瘙痒疼痛도업고 처음은色이엷으나 漸次로濃厚하 여지고 보기에도 고은色彩를띄 여오는것이잇다

全身的으로異常

이런것을 發疹이라고불르고잇 스나 이症狀을나타내는것은全身 에異常이잇고 發熱頭痛、頭重이 계속하며、夜間에도견더기어려울 만콤압흐고 『黴毒性結節』과 皮 膚의빗도납버지며 關節이압흐고 頭髮이빠지고 全身의營養이 困難 히납버진다。

그러나梅毒이라고하야그治療法 이조호면比較的 快癒도빨으고淸 淨한健康體로도라가는것도 쉬우 나、한번그療法을 그릇치면病狀 은猛烈한 神經衰弱과가튼 病狀 어계속하고 第三期梅毒에 들어 가는것이다 俗에말한 『病入骨 髓』時代다

病入骨髓期

『病入骨髓』期에들어가면 여드 름과가튼 부름도、單只皮膚面뿐 만안이다、粘膜等까지 犯하야深 在性이되고、破壞性이되고、內攻 하야서는 諸器內臟을 犯하게되 다。이러케되즉身體의 組織을破 壞하고 形態를變化식히서 色素 를입케함으로 아무리하여도痕跡 을남기게됨으로 그治療는 때를 가지리말고、適當한療法、特히驅 梅內服藥을쓰는것이家庭療法으로 서가장適當한것이다。

ベルツ丸의効力

驅梅內服藥으로서大槪大衆에게 알여진ベルツ丸은 以上陳述한바 와 如한發疹狀에는 特히有効하 야서이것을常備藥으로服用을게을 함에따라서얼골과手足의부름도消 退되게된다。

이消退한것은、要컨대그藥効에 依하야서血液과淋巴液에潛在한毒 素가自然히消滅되야서、더구나排 便과同時에體外에 放出됨으로모 다細胞가淨化된結果 自然여드름 가튼것도消退하게된다。勿論ベル ツ丸은여드름과부름에만 有効한 것은안이고 第一期、第二期乃至 晩期의梅毒患者에도適當하다。

이런諸症狀에

例컨대一般梅毒、脂毒、瘡毒、橫 痃、濕毒、冷毒、루마치스、痼疾 의皮膚病、여드름、부름、遺傳梅 毒、動脈硬化、便秘等에對하야서 遺憾업시그効果를나타내고、體驗 알분은어느거나 危險한 症狀을 見하엿다든가 梅毒驅除와가티胃 腸其他의臟器를 튼튼케한다는等 學術的를 不禁하는바이다 再言 하야注意코자하는것은 엄마라도梅 毒의疑心이잇는분은 이봄철氣候 에注意하야서 徹底한治療를하시 도록切望하는바이다。

ベルツ丸과 養生

◆모든梅毒性의부름과여드름과가튼것이날時에는、可及的入浴한다든가、局部의더러운것을닷거낸다든가、淸潔히한다든가하는것이重要하다。

◆이리하야驅梅內服藥ベルツ丸을服用하면効果도잇다、또快癒도빨이되는것이다。

◆더욱食物도、너무脂肪이만흔것과刺戟物、例컨대술과、고추、후추、生薑類를피하고極히淸淡한菜食主義를取하는것이조타。미역、다시메等은혹도性을가지고、梅毒患者의食物로서는이以上업다。

◆如何한良藥이라는、日常攝生이조치못하면소용이업다。ベルツ丸服用한분도꼭以上과가튼養生法은、잘직혀주시기를願한다。

◆또、梅毒은可恐할黴菌의作用임으로、一日二日에낫는病은안이다。그런故로ベルツ丸과가튼良藥을持續的으로쓰실것은꼭잇지마십시요。

梅毒과體毒
梅毒性부름에
벨쓰丸

SUZUKI NIPPON-SEIYAKUSHA

梅毒、脂毒、瘡毒、横痃、濕毒、冷毒、痼疾梅毒、腦梅毒、遺傳梅毒、루마치스、痼疾性皮膚病、化膿、梅毒性부름、여드름、動脈硬化、梅毒性疾患等에良効잇음

藥價 廿日分三圓・卅五日分五圓・七十五日分十圓 百六十日分廿圓・二百六十日分(德用)卅圓
送料 內地各十五錢・海外四十二錢・代引十五錢增

發賣元 鈴木日本製藥社 東京市日本橋區濱町三丁目四十番地 社主 鈴木清二
振替東京一〇五番 電話茅場八〇番九〇番

代理店 京城 木村、新井 釜山 大黑、藤田

D—8

天下一品

キッコーマン醬油
킷고만간장

配達多忙

어느집부엌에서나 キッコーマン!

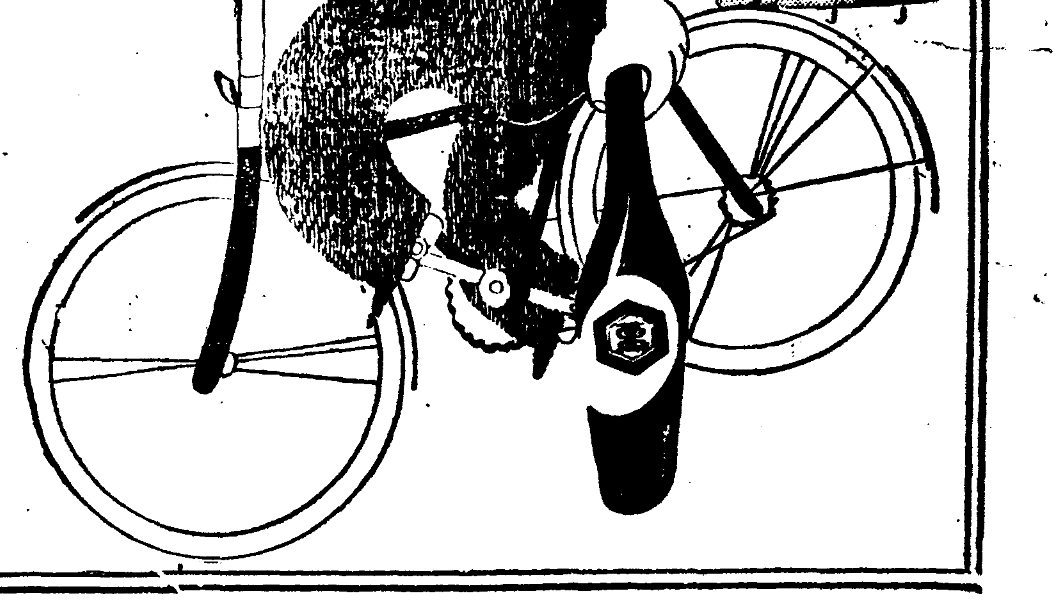

宮內省御用達 野田醬油株式會社